EL DIARIO PALENTINO

N.º REFUNDIDO 7.115

Fundado en 1882 y 1890

TELEFONOS
2006 ADMINISTRACIÓN
1353 REDACCIÓN
1526 IMPRENTA

EL DIA DE PALENCIA

Depósito Legal P—2—1958

DIRECCIONES
DIRECCIÓN Y TALLERES: MAYOR, 99
APARTADO DE CORREOS, 17

LUNES 23 MARZO 1964

EDICION SIETE TARDE

2'00 ptas.

Fervor y brillantez en toda España

Se inician los desfiles procesionales de la SEMANA SANTA

Siete Cofradías salieron en Sevilla

Sevilla, 22.—Los desfiles procesionales de la Semana Santa se han iniciado con el fervor y brillantez acostumbrados por las 52 cofradías que durante la semana hacen estación en la Catedral. Siete de ellas han realizado durante la tarde y la noche de hoy la estación con un total de quince «pasos».

Las siete cofradías que han desfilado hoy han sido: Nuestro Padre Jesús de la Victoria, María Santísima de la Paz, Sagrada Cena Sacramental de Nuestro Señor Jesucristo y María Santísima del Subterráneo, de la iglesia de la Misericordia; Santísimo Cristo de la Buena Muerte y Nuestra Señora de la Hiniesta, Nuestro Padre Jesús de las Penas y María Santísima de la Estrella, Nuestro Padre Jesús del Silencio en el desprecio de Herodes y María Santísima de la Amargura y Sagrada Entrada en Jerusalén, Santísimo Cristo del Amor y Nuestra Señora del Socorro, de la parroquia del Divino Salvador.

La Cofradía de la Cena, de la que es hermano mayor honorario el Jefe del Estado, fue presidida por el gobernador civil; la de María Santísima de la Paz, fundada por Excombatientes, la presidía el Capitán general.

Una de las páginas más hermosas de la Semana Santa sevillana la constituye la de la Cofradía de Nuestra Señora de la Estrella, que en 1932 fue la única en realizar estación de penitencia en la Santa Iglesia Catedral, y lo hizo a pesar de ser objeto durante el recorrido de varios atentados sacrílegos.

MUCHOS FORASTEROS EN GRANADA

Granada, 22.—Millares de viajeros llegaron de todas partes, muchos de ellos extranjeros, pero con predominio de la provincia de Granada, para contemplar los desfiles procesionales de la Semana Santa granadina. De la típica calle de la Elvira, de viejo abolengo granadino, salió de la parroquia de San Andrés, la Real Cofradía de la Entrada de Jesús en Jerusalén, que se adentró en su recorrido por la ciudad, cuyas calles estaban abarrotadas de público que se sumó a la fervorosa procesión y siguió el espectacular desfile.

Siguió después la ilustre y Real Cofradía de la Cena Sacramental, fundada en 1928 y a la que al terminar la Guerra de Liberación y en virtud de un voto hecho durante el asedio al Alcázar de Toledo, se sumó la imagen de María Santísima de la Victoria, cuyo primer desfile procesional fue presidido por el laureado y heroico General Moscardó. Va esta imagen bajo palio que exornado con enseñas de todas las ciudades que se sumaron al Glorioso Alzamiento Nacional en los primeros días de la guerra y con emblemas de la fiel infantería. Este desfile recorre el típido barrio del Realejo y fue acompañado por tropas del Regimiento de Infantería de Córdoba, habiéndolo presidido las autoridades.

Se ha sumado a los desfiles procesionales la de Nuestro Padre Jesús de la Sentencia y Nuestra Señora de las Maravillas, cuyo recorrido se hace a lo largo de la carrera del Darro. Con este desfile, bajo los rojos muros de la Alhambra, ha terminado el primer día de la Semana Santa granadina, todo dramatismo, todo religiosidad y devoción.—Cifra.

EN MALAGA

Málaga, 22.—Hoy, Domingo de Ramos, han dado comienzo los desfiles procesionales de la Semana Santa malagueña en que lo han hecho cuatro cofradías con ocho «pasos».

La Hermandad de Nuestro Padre Jesús a su entrada en Jerusalén y María Santísima del Amparo, fue la que abrió el desfile y el primer detalle de fervor se ofrece en la feligresía de San Felipe, en la que centenares de niños, vestidos con túnicas y turbantes a la usanza hebrea, acompañan a las imágenes en todo su recorrido.—Cifra.

S. S. Pablo VI bendijo los ramos en la iglesia de San Pablo de Roma

Veinticinco mil almas le aclamaron cuando, a la hora del "Angelus", se asomó a la ventana

Ciudad del Vaticano, 22.—Su Santidad Pablo VI ha presidido la ceremonia de la bendición de ramos en la Iglesia de San Pablo de Roma. El Padre Santo fue recibido, ante la abadía benedictina adyacente al templo, por el abad monseñor Giovanni Battista Franzoni, rodeado por los padres de la comunidad. Inmediatamente después se revistió con la capa roja y se colocó la mitra dorada e hizo su entrada en la Iglesia sentado en su silla gestatoria. Al cabo de unos minutos de oración frente al altar, se situó en el trono para recibir el homenaje de los 17 cardenales presentes.

Después de bendecir a todos los presentes, el Padre Santo distribuyó las palmas y ramos de olivo y se formó la procesión que recorrió todo el templo, en tanto el coro entonaba los cánticos litúrgicos y el «Hosanna».

Finalmente, el cardenal Paolo Giobbe, que como los demás purpurados se tocaba con la mitra blanca y la capa roja, se revistió con los ornamentos sagrados para celebrar la misa, en el curso de la cual fue entonada la pasión por tres monjes benedictinos. Terminado el santo sacrificio, el Papa dio la bendición solemne y ocupó nuevamente la silla gestatoria en la que abandonó la Basílica, en medio de las aclamaciones de los fieles que se agolpaban en el templo.—Efe.

VEINTICINCO MIL ALMAS REZAN EL «ANGELUS» CON EL PAPA

Ciudad del Vaticano, 22.—Inmediatamente después de su regreso al Vaticano, después de haber asistido a los oficios del Domingo de Ramos en la Basílica de San Pablo, extramuros. Su Santidad el Papa Pablo VI ha aparecido en la ventana de sus habitaciones del tercer piso para recitar el Angelus, como ya es tradicional los domingos.

Una multitud que se calcula en unas veinticinco mil personas acogieron la presencia del Pontífice en la ventana con aclamaciones y vítores y agitando ramos de olivo. El Papa deseó una buena fiesta de Pascuas a todos los presentes, antes de evocar el sentido religioso del Domingo de Ramos. Pablo VI recordó que este es el día en que Jesús fue reconocido como salvador y esperanza del mundo.—Efe.

LA HORA INTERNACIONAL

Por JOSE LUIS ALONSO ALMODOVAR

La sensacional dimisión de PIERRE SALINGER

Cuando Lyndon Johnson pidió al equipo gubernamental del presidente Kennedy que continuara junto a él, al llegar a la Casa Blanca en las trágicas circunstancias conocidas, no creimos ni por un instante que su ruego fuese sincero ni viable. La brusca sorpresa que para el vicepresidente constituyó alcanzar la primera magistratura de la nación, y el impacto emocional que la muerte de Kennedy produjo en todas partes, aconsejaban proclamar una línea de continuidad política e ideológica, renovando la fidelidad al pensamiento del joven presidente asesinado. Johnson no dejó de reiterar, durante las primeras semanas, su deseo de seguir con puntual exactitud el camino marcado por Kennedy. ¿Cuánto podía durar esa situación? A nuestro juicio, muy poco tiempo. En los meses últimos venimos insistiendo en la absoluta incompatibilidad personal y política entre el actual presidente y el equipo de intelectuales irlandeses que rodeó a su predecesor. Si las discrepancias no se han manifestado ya con más acritud, debe atribuirse tan sólo a las vísperas electorales, pues la proximidad de las Convenciones para designar candidatos a la presidencia federal obliga a los políticos a conducirse con prudencia y cautela. Sin embargo, los choques entre Johnson y varios de sus principales consejeros no dejan de producirse, espectacularmente unas veces, y en silencio otras.

Desde los primeros días de diciembre, es casi constante la lista de altos cargos de la Administración norteamericana que van presentando a Johnson las dimisiones respectivas. Al principio eran sólo figuras secundarias, de escasa importancia aparente en su Gobierno. Pero, tarde o temprano —nosotros ya lo aseguramos aquí hace varias semanas— las dimisiones terminarían afectando a algunos prohombres del partido demócrata. No hacía falta ser profeta para tener este convencimiento. La personalidad de Johnson —el duro y combativo ranchero de los campos abiertos del sur— no armonizaba muy bien con los fríos intelectuales de Harward, de tan poderosa influencia sobre el «clan» Kennedy. En los círculos políticos de Wáshington se sigue hablando de posibles abandonos del secretario de Estado, Rusk, o el de Defensa, Mc Namara, o el fiscal general, Robert Kennedy, o el representante permanente en la ONU, Stevenson. Este grupo parecía, desde luego, el más vinculado al presidente muerto, y el más opuesto al modo de ser y de actuar de Lyndon Johnson. Sin embargo, fue el secretario de Prensa, Pierre Salinger, quien sorprendió a todos, alterando el pasado fin de semana con la noticia de su dimisión.

Las causas inmediatas que hayan provocado la marcha de Salinger son todavía poco conocidas. Pero, en realidad, casi no importan. En su breve conferencia de prensa de despedida, anunció que pronto las dará a conocer públicamente. En nuestra opinión, tanto dá cuál sea el motivo concreto que le indujo a dimitir. Lo interesante y significativo es la confirmación inequívoca de un malestar interno en el seno de la Administración demócrata, producto de la absoluta disparidad de criterios entre el presidente y muchos de sus colaboradores. Los dos grupos en que hoy se halla fraccionado el Gobierno de los Estados Unidos resultan perfectamente identificables: los nuevos asesores tejanos, familiarizados con las ideas y las costumbres de Johnson, que se vienen incorporando en las últimas semanas; y los rígidos ideólogos progresistas, al estilo de Massachussets, que implantaron su sello en los tres años anteriores. Lentamente, ambos equipos van perfilándose ante las elecciones presidenciales. Las fuerzas conservadoras esperan con confianza el triunfo de Johnson, mientras las minorías más avanzadas están lanzando el nombre de Robert Kennedy, a quien aspiran a llevar hasta la Vicepresidencia del país.

La candidatura del ministro de Justicia no agrada, por supuesto, a Johnson. Nos atreveríamos a pensar que en esa actitud hostil radica la causa de la dimisión de Salinger, muy vinculado de antiguo a la familia Kennedy. Tras ella, sigue especulándose con las dudas de Dean Rusk, no faltando quienes —tal vez con algún fundamento— afirman que pronto imitará la conducta del secretario de Prensa. Rusk, no obstante, se ha apresurado a desmentir el rumor. Creemos que, a tres o cuatro meses de la proclamación de candidatos presidenciales, se procurarán mantener, al menos, las apariencias, evitando rupturas muy peligrosas para el futuro del partido demócrata. El distinto «estilo» que Johnson había de imprimir a la dinámica política de Estados Unidos es bien manifiesto, lo mismo en problemas internos que internacionales. Pero, en uno y otro caso, su actitud queda siempre condicionada por la candente cuestión electoral, convertida hoy en principal preocupación del presidente. Con mucha suavidad, huyendo del sensacionalismo, Johnson está cambiando las características de su política y los hombres que la sirven. En el fondo, el duelo Norte-Sur sigue presidiendo la vida de los Estados Unidos.

El rey Hassan II de Marruecos pasó por Tenerife

Envió un mensaje al Generalísimo Franco

El soberano marroquí se dirige a Senegal donde efectuará una visita oficial de cuatro días

Santa Cruz de Tenerife, 22.—El rey Hassan II de Marruecos llegó esta tarde a bordo del trasatlántico francés «Ancerville», en el curso de su viaje a Senegal, donde efectuará una visita oficial de cuatro días.

El monarca marroquí llegó acompañado de numeroso séquito, en el que figuraban los ministros de Asuntos Exteriores, Información y Turismo y Asuntos Islámicos, así como el ministro representante personal del rey, señor Alareg, los gobernadores militares de Casa Blanca y Mequinez, director general del gabinete real y sus altezas reales los príncipes Muley Alí y Muley Hassan, primos del monarca marroquí.

Inmediatamente de atracar el buque, subieron a bordo para cumplimentar al soberano, las primeras autoridades civiles y militares de Tenerife, celebrándose a continuación una recepción en el curso de la cual, el rey de Marruecos expresó su agradecimiento personal a todas las autoridades y representaciones allí presentes, y manifestó a continuación que este recibimiento era representativo de los estrechos vínculos entre España y Marruecos, y de la amistad personal que le une con el Jefe del Estado español Generalísimo Franco. Hassan II dirigió por último un saludo, con el deseo de bienestar y prosperidad para las Islas Canarias y sus habitantes.

Finalizada la brillante recepción, el monarca marroquí y las personalidades de su séquito desembarcaron para realizar una excursión por los lugares más pintorescos del interior de la isla.

Hassan II ocupó un automóvil en unión del gobernador civil de Tenerife, al que seguían numerosos vehículos con los restantes miembros del séquito del monarca y autoridades isleñas.

El trasatlántico «Ancerville» proseguirá viaje esta noche, con destino a Dakar.—Cifra.

MENSAJE DEL REY DE MARRUECOS AL GENERALISIMO FRANCO

Santa Cruz de Tenerife, 22.—Su Majestad el rey Hassan II de Marruecos, antes de proseguir su viaje hacia el Senegal, dirigió el siguiente telegrama al Generalísimo Franco:

«En la hora en que dejamos el puerto de Tenerife deseamos expresar a V. E. nuestros sentimientos de amistad y dar las gracias, en su persona, a todas las autoridades de la isla, por su recibimiento y particulares atenciones. Nos rogamos a V. E. crea en nuestra sincera amistad y nuestra muy alta consideración. Hassan II, rey de Marruecos».

Anteriormente y en el curso de su

(Continúa en última página)

Los reyes de Bélgica, en España

Madrid.—Balduino y Fabiola de Bélgica han llegado hoy a España por vía aérea en visita privada. Los soberanos belgas llegaron a bordo de un avión comercial de pasajeros. En la foto, los soberanos belgas a su llegada a Barajas.—(Foto Europa Press)

Fraga Iribarne, en El Cairo

El ministro español de Información y Turismo celebró una entrevista con su colega egipcio

El Cairo, 22.—(Urgente). (Por Carlos Sentís, director de la Agencia Efe).

Estaban las aguas del Nilo mucho más rojas que azules, debido al crepúsculo, cuando el avión que conducía al ministro español de Información y Turismo, señor Fraga Iribarne y sus acompañantes, aterrizó en el aeródromo de El Cairo, después de haber hecho escala en Roma y Atenas. Le esperaba el ministro de Cultura egipcio, doctor Abdelkader Hatem y el secretario general del Turismo, señor Rshab Maorad, además del embajador español, don Manuel Valdés Larrañaga, con el restante personal de su Embajada.

En el salón de recepción del mismo aeropuerto y después de servirse unos refrescos, el ministro español hizo unas breves declaraciones a la Prensa, congratulándose por su primer contacto con los representantes de la Prensa y de la información de la RAU y su satisfacción por haber podido saludar en su propio país a su colega, el ministro de Información egipcio. Después de recordar los lazos que unen a España con los países árabes, en general, se refirió concretamente a la RAU, a la cual elogió los grandes esfuerzos y realizaciones logrados en los últimos tiempos y que él ha seguido, como español, con mucho interés, después de agradecer la invitación al doctor Hotem, subrayó el honor que representará para el poder presentar sus respetos al presidente de la República, en nombre del Jefe del Estado español, que con tanto agrado recordaba siempre la entrevista que celebraron en Madrid en el mes de noviembre de 1960.

Mañana, el ministro y sus acompañantes visitarán las pirámides, el museo y los estudios de televisión, y, a la hora de almorzar, será invitado por el ministro de la Cultura, antes de realizar una visita por la ciudad.

SE INICIAN LAS CONVERSACIONES

El Cairo, 22.—El ministro español de Información y Turismo, don Manuel Fraga Iribarne, ha iniciado hoy su primera serie de conversaciones con su colega egipcio.

El señor Fraga y el ministro de Información de la República Arabe Unida, Abdul Kader Hatem, estuvieron reunidos durante una hora. Más tarde Hatem dió un almuerzo en el Hotel Shepherd, en honor del ministro español.

A primera hora de la mañana, el señor Fraga Iribarne realizó una excursión por los lugares notables del país, incluídas las pirámides, que había visitado la pasada noche. El ilustre visitante y sus acompañantes tomaron el té en un restaurante al pie de la pirámide de Cheop.

Después, el ministro español visitó el museo de El Cairo, donde mostró especial interés por los tesoros del rey Tutnakhamon.

Se informa de fuente autorizada que Hatem ha aceptado la invitación que para visitar España le ha sido hecha por el señor Fraga Iribarne.—Efe.

LA ENTREVISTA CON SU COLEGA EGIPCIO

El Cairo, 23.—(Por Carlos Sentís, director de la Agencia Efe).

Después de su visita a la ciudad, museos, pirámides y alrededores, el ministro español de Información y Turismo, señor Fraga Iribarne, ha celebrado antes de almorzar una entrevista con su colega egipcio, doctor Hatem, se ha pasado revista durante el diálogo a varias posibilidades de cooperación hispanoegipcia, particularmente en el terreno del turismo,

(Continúa en sexta página)

CHIPRE: Balance trágico

Nicosia.—Cinco turco-chipriotas han resultado muertos y tres más heridos durante el violento combate sostenido en la aldea turca de Ghaziveran, cercada por fuertes efectivos greco-chipriotas, quienes a su vez sufrieron un muerto y dos heridos. En la foto, dos greco-chipriotas utilizan un «bazooka» contra la aldea turca (Foto Europa Press)

El Papa y la niña poliomielítica

Sostenida por los brazos, la niña poliomielítica María Licia, atendida en el Instituto Santa Rita de Grottaferrata, besa conmovida las manos de S. S. Pablo VI. La niña acaba de recobrar la vista y el oído a consecuencia de una operación quirúrgica y, a la salida de la audiencia, dijo: «He pedido la bendición del Papa, he querido que el Papa me bendijese porque quiero andar como todas las niñas normales».—(Foto Fiel)

Menéndez Pidal en Jerusalén

Fue agasajado con una recepción en la embajada de Colombia

Jerusalén, 22.—Don Ramón Menéndez Pidal, presidente de la Real Academia Española, ha sido agasajado esta noche con una recepción dada en su honor por el embajador de Colombia, don Gustavo Santos, y a la que asistieron destacadas personalidades de la intelectualidad, las artes y ciencias de Israel.

Ayer, Menéndez Pidal, visitó la Universidad hebrea, donde fue huésped del rector, profesor Guilio Racah. También conferenció con el doctor Haim Vardi, del Departamento Cristiano del Ministerio de Asuntos Religiosos.

Al saber los reporteros que Menéndez Pidal había celebrado la semana pasada su 95 aniversario, le preguntaron si no había tenido dificultad para apagar las 95 velas de su tarta, a lo que contestó rápidamente: «Fue beneficioso para mis pulmones».—Efe.

DON RAMON REALIZA ENTREVISTAS Y VISITAS

Israel, 22.—El presidente de la Real Academia Española, don Ramón Menéndez Pidal, ha mantenido una larga conversación con el doctor Rafael Elías, director del Teatro Municipal de Haifa y destacado traductor, además, de obras dramáticas y libros en lengua castellana en hebreo moderno.

Como es sabido se ha registrado recientemente en el Estado de Israel un gran incremento en la circulación de libros y periódicos en español, sobre todo a consecuencia de la afluencia de inmigrantes judíos de habla castellana, procedentes de Hispanoamérica, aparte de los sefarditas, que utilizan el latino o castellano antiguo aljamiado.

El ilustre intelectual o investigador hispano estuvo, antes de su prolongada entrevista con el señor Elías, visitando las ruinas de la antigua ciudad portuaria romana de Cesárea, sobre la parte meridional de Haifa. Don Ramón Menéndez Pidal estuvo también en la colonia de artistas de Einhod.—Efe.

Ullastres a Ginebra

Asistirá a la Conferencia Mundial de Comercio y Desarrollo

Madrid, 23.—Con destino a Ginebra, y para asistir a la Conferencia Mundial de Comercio y Desarrollo, ha salido en avión el ministro de Comercio, don Alberto Ullastres, acompañado del director general de Política Comercial, don Miguel Paredes, y del jefe del Gabinete Técnico, don Enrique Manzanares.

En el aeropuerto fue despedido por los subsecretarios de Comercio y Marina Mercante y directores generales del Departamento.—Cifra.

REPRESENTACION ESPAÑOLA

Madrid, 23.—El Gobierno español estará representado en la Conferencia de las Naciones Unidas sobre Comercio y Desarrollo, por el ministro de Comercio, don Alberto Ullastres. En ausencia del ministro asumirá la jefatura de la Delegación, don José Sebastián de Erice. Formarán parte: don José Carlos Colmeiro; don Jesús Orfila Otermín; don Aniceto Moreno; don Román Oyarzun; don Javier Elorza; con sus correspondientes suplentes. Se designan consejeros de la Delegación: don José Manuel Aniel-Quiroga, delegado permanente de los Organismos Internacionales con sede en Ginebra; don José Vicente Torrente; don Eduardo Zulueta; don José Luis Gómez Delmás; don Angel Madroñero; don Ramón Catos-Figuerola; don Leandro Castro; don Fernando Castillo; don Miguel Paredes; don Leopoldo Zumalacárregui; don Humberto Villar; don José Manuel Muñoz de Miguel; don José María González Valles; don Santos B. Bollar; don Laureano López Rodó; don Agustín Coterruelo; don Tomás Galán; y don Alberto Monreal.—Cifra.

REUNION DE LAS DELEGACIONES DE LOS «SEIS»

Ginebra, 23.—Unas horas antes de la inauguración de la Conferencia Mundial de Comercio, las delegaciones de los «Seis» se han reunido poco después de las nueve, hora española, bajo la presidencia de Maurice Brasseur, ministro belga de Comercio Exterior.

El orden del día de esta reunión comprende:

1.—Aprobación del texto del discurso de M. Brasseur; éste hará uso de la palabra en nombre de los «Seis», mañana por la tarde.

2.—Composición de la Delegación de la Comisión europea.

3.—Que el bloque soviético presente una moción para que sean «invitados todos los países del mundo» a la Conferencia, englobando no sólo la China comunista, sino también la Alemania Oriental, Corea del Norte, Vietnam del Norte, etc.—Cifra.

M.C.D.2022

PALENCIA AL DIA

Llamada al silencio

El aumento de temperatura contribuyó a la animacion dominguera de las calles, convertidas en templos en esta Semana Santa. Muchísimo público presenció la «Procesión de la Borriquilla», tradicional desfile del Domingo de Ramos, en el que, sin embargo, se echaron de menos las voces infantiles que con los cánticos religiosos ponían una ingenua introducción en nuestra Semana Mayor, para la que llega, como toque de atención del «tararú», la Procesión del Silencio en este Lunes Santo. Las mujeres palentinas, acompañando a la Virgen de la Amargura, nos invitan a ese silencio, recogimiento preciso, que debe imperar estos días en nuestras calles al paso de los desfiles sacros.

No es la Semana Santa —o no debe ser— otra cosa que una explosión de fe, un motivo de oración y meditación, un mirarnos hacia adentro, mientras conmemoramos los Santos Misterios de la Pasión. Y nos piden silencio. No con un bando, sino con una súplica, una oración. Ese silencio que hemos perdido en las ciudades (y Palencia no sólo no es excepción, sino que parece a veces avanzadilla de ruidos) y que si nos es preciso para el sosiego del cuerpo nos lo reclama también la paz del espíritu. Que la paz santa de los días que vivimos, nos permita al paso de las procesiones «oir el silencio» en nuestras calles, lo que puede y debe ser el matiz externo de una religiosidad de la que Palencia puede y debe hacer gala en su Semana Santa.

Esta llamada de silencio se hace a todos, para que al menos en unas horas y en estos días, cesen las exhibiciones de ruido de algunos motoristas, cesen las voces, los cánticos y cesen los bocinazos de los conductores amigos del exhibicionismo, que son «pequeños pecados ciudadanos» de los que debemos arrepentirnos. Y la ocasión, además de buena, es santa.

La actualidad local tuvo el domingo otra faceta en las elecciones de compromisarios para la votacion de un diputado provincial de representación sindical. Durante toda la mañana, sin colas, pero con animación, y con seriedad, los vocales y enlaces acudieron a la Casa Sindical a depositar su voto.

En el aspecto deportivo se comentó la actuación de Haro y Alba en Dublín, defraudando un poco la del «León de Becerril» que se vio afectado de unas inoportunas anginas. En fútbol gano y nada menos que por cuatro a cero, el «Palencia», lo que parece noticia.

VIDA RELIGIOSA

CONSEJO DIOCESANO DE MUJERES DE A. C.

Mañana, martes, tendremos nuestro retiro espiritual para las Conviventes y Mujeres de A. C. de la capital, en la Capilla de Nazaret. Dará comienzo a las cinco y media de la tarde. Os esperamos a todas.

ADORACION NOCTURNA FEMENINA

VIGILIA EL JUEVES SANTO

Este mes celebraremos la Vigilia correspondiente a marzo en la noche del Jueves Santo, día de la Institución Eucarística.

Comenzará la Vigilia a las diez y media y terminará a las seis en punto de la mañana del Viernes Santo, con las preces de costumbre y como es natural, sin Bendición ni Reserva del Santísimo.

Esperamos que sean todas sin excepción las que asistan a la Vigilia de la noche más grande del Año Litúrgico.—*La Sección Adoradora Nocturna.*

El Domingo de Ramos salió la tradicional procesión de "Las Palmas"

Escasa afluencia infantil junto al popular paso de "La Borriquilla"

El Prelado Dr. Souto Vizoso ofició de pontifical en la bendición de ramos en la Catedral

La procesión de Jesús Crucificado y Nuestra Madre Dolorosa desfilará la noche del Martes Santo

Con el característico fervor y la tradicional solemnidad, se ha celebrado en Palencia la iniciación de la Semana Santa, en la jornada del Domingo de Ramos (II de Pasión).

Todas las Misas de este domingo, tanto matutinas como de la tarde, se vieron muy concurridas de fieles, procediéndose en las Misas parroquiales y conventuales a la bendición de los ramos y realizándose la litúrgica y popular procesión dentro de los recintos de los respectivos templos.

En la catedral la misa solemne comenzó a las diez y media. En primer lugar, el Prelado doctor Souto Vizoso, revestido de pontifical, procedió a la bendición de ramos y palmas, y a continuación de la ceremonia litúrgica tuvo lugar la procesión de palmas, que presidió el doctor Souto Vizoso por la Plaza de la Inmaculada, regresando de nuevo al recinto catedralicio. La misa fue oficiada por el Arcediano don Eduardo Izquierdo Navarro, Secretario Canciller del Obispado.

Toda la ceremonia matinal estuvo presidida por el Obispo de Palencia.

Por la tarde, a las cuatro y media, y por el recinto catedralicio, se celebró la tradicional procesión de los miembros del Cabildo catedral, de Palencia.

LA PROCESION DE «LAS PALMAS»

Con la tradicional procesión de «las palmas» dieron comienzo el domingo los desfiles populares de la Semana Santa palentina.

A las doce tuvo lugar en la iglesia parroquial de Nuestra Señora de la Calle la misa y bendición de los ramos y palmas, oficiando en la ceremonia el Rvdo. Sr. Cura Párroco, don Jesús Espinosa, asistido por el clero parroquial con nutrida concurrencia de fieles.

A las doce y media se ponía en marcha el cortejo procesional, precediendo por las calles de la ciudad al «paso» de «La borriquilla».

Desfilaban al frente la escuadra de gastadores, con banda de tambores y cornetas de la Cruz Roja, seguidos de la Cruz parroquial y enseña de la Cofradía de Las Cinco Llagas y del Santo Sepulcro, titular y organizadora de este primer desfile procesional. Seguían luego algunos niños y niñas de colegios y escuelas, representaciones de cofradías penitenciales palentinas, portando palmas, y el «paso» de la entrada de Jesús en Jerusalén, al que daban guardia de honor miembros de la Guardia Civil.

Tras la imagen, la presidencia de cofradías de Semana Santa, clero parroquial y presidencia civil, en la que figuraban en representación del Alcalde de la ciudad, el concejal don Antonio Baranda, y el teniente de la Guardia Civil, don Julián González García, en nombre del teniente coronel jefe de la Comandancia. Cerraba el cortejo la Banda Municipal de Música.

Numeroso público presenció el paso del cortejo por el ya tradicional recorrido de las calles de Menéndez Pelayo, Antonio Maura, Plaza de León, calle Mayor y General Franco, hasta la parroquia de Nuestra Señora de la Calle. Una lástima que los niños y niñas palentinos estuvieran ausentes en la procesión, viéndose así privado este desfile de la más típica y simpática característica popular, que siempre tuvo.

LA PROCESION DE MAÑANA

Mañana, día 24, Martes Santo, saldrá de la iglesia de San Francisco —PP. Jesuitas— la procesión organizada por la Cofradía de Jesús Crucificado y Nuestra Madre Dolorosa —Luises y Kostkas— con el siguiente itinerario: Plaza Mayor, Joaquín Costa, Burgos, Plaza de San Lázaro, Teniente Andrés Velasco, Avenida José Antonio Primo de Rivera, Mayor Principal, para entrar por la calle de Martínez de Azcoitia a citada iglesia. Hora de salida, ocho de la tarde. Se llevará la imagen de Jesús Crucificado a hombros de cofrades.

MINISTERIO DE AGRICULTURA

Servicio Nacional de Concentración Parcelaria y Ordenación Rural

En el «Boletín Oficial de la Provincia», correspondiente al día 18 de Marzo de 1964, página núm. 219, se publica el Anuncio para la subasta de las obras de ACONDICIONAMIENTO DE LA RED DE CAMINOS PRINCIPALES (2.ª Fase), AFIRMADO Y OBRAS DE FABRICA EN LA ZONA DE VILLOTA DEL DUQUE (Palencia), cuyo presupuesto de ejecución asciende a 1.717.692'04 pesetas. El Proyecto y Pliego de Condiciones de la subasta podrán examinarse en las Oficinas Centrales del Servicio Nacional de Concentración Parcelaria y Ordenación Rural en Madrid (calle de Alcalá, núm. 54) y en la Delegación de dicho Organismo en Palencia (Mayor, 11), durante los días hábiles y horas de oficina. Las proposiciones deberán presentarse en cualquiera de las Oficinas indicadas, antes de las doce horas del día 8 de Abril de 1964, y la apertura de Pliegos tendrá lugar en las Oficinas Centrales a las trece treinta horas del día 13 de Abril de 1964.

Palencia, 21 de Marzo de 1964.—EL JEFE DE LA DELEGACION DE PALENCIA.

LETRAS DE LUTO

Rodeada del cariño de los suyos, ha entregado su alma a Dios en Carrión de los Condes, doña Maurina Boto Vegas, viuda de Sarabia, dama de acrisoladas virtudes, que pasó por la vida derramando el bien.

Al dar cuenta de tan infausta noticia, testimoniamos nuestra condolencia a sus hijos José María (médico), Pilar, Manolita, Marcelino y María del Rosario; hijo político Emiliano Relea; hermanos políticos, nietos y demás familia.

—A la edad de 79 años ha fallecido en Villalcázar de Sirga, doña Paula Salomón Burgos, viuda de Durango. Su bondad de carácter, junto con las demás virtudes humanas y cristianas, que le adornaron en vida, hace que su muerte haya causado general consternación.

Hacemos patente nuestro sentimiento a sus hijos Daniel (médico), Joaquín, María de los Angeles (Religiosa clarisa), José María, Félisa y Pepita; hijos políticos Gregorio Machón, Segundo Fernández, Flora Presa y María Guadalupe Ramírez; nietos, sobrinos y demás familia.

MUDANZAS ARRIBAS
NUEVOS AUTO - CAPITONÉS
Plaza Mayor, 5 - Tel. 22988
VALLADOLID

DIARIO DE AVISOS

FARMACIAS DE GUARDIA

Durante la semana permanecerán de guardia las farmacias siguientes:

ZONA NORTE: Don Manuel Arangüena, Barrio y Mier, 8.

ZONA SUR: Don Enrique Junco Calderón, Avenida de Valladolid, 4.

Independientemente de ambas, permanecerá asimismo de guardia la farmacia de don Anastasio Arenal, en Paseo del Otero, 91.

REGISTRO CIVIL

NACIMIENTOS. — María Dolores González Adán, de Emiliano y Rosario; César Hernández Hernández de Gerardo y María Concepción; Carlos García López, de Vidal y Juliana; María Lourdes Revuelta Cayón, de Florentino y María Luisa.

DEFUNCIONES. — Balbina Silva Gil, de 60 años, casada, Francisco Franco, 205, núm. 5; Valentín Ramírez Garrido, de 85 años, casado, General Mola, núm. 93; Trinidad Mediavilla Garrido, de 80 años, viuda, Ibiza, núm. 9; Honorato Fernández de los Ríos, de 59 años, casado, Plaza de Cervantes, núm. 5.

CUPON PRO CIEGOS

En el sorteo celebrado el día 21 de marzo de 1964, ha resultado premiado con 500 pesetas, el número 636, y con 50 pesetas, todos los terminados en 36.

¡Ya llega la película más ansiosamente esperada!

PRONTO:
Teatro Principal

DE ENSEÑANZA

ESCUELA TECNICA DE APAREJADORES DE BURGOS

AVISO

Se pone en conocimiento de los alumnos oficiales de esta Escuela, que declarada fiesta nacional el próximo día 1, las clases y exámenes trimestrales, se reanudarán el día 2 de abril.

Burgos, 21 de marzo de 1964.

TEATRO PRINCIPAL
HOY
gran programa doble
«HOMBRES TEMERARIOS»
con Kirk Douglas, y
«REGRESO A LAS MINAS DEL REY SALOMON»
Toleradas menores

TEATRO CINE ORTEGA
7'45. Autorizada todos los públicos. «Jumbo».

CINE PROYECCIONES
3'30. Autorizada mayores 18 años. «Cuando el hampa dicta su ley», y «La máscara de hierro».

CINE CASTILLA
3'30. Autorizada todos los públicos. «Don Lucio y el hermano Pío», y «El tren de la muerte».

CINE OTERO
«De hombre a hombre», y «La Virgen rescatada». Toleradas.

CINE REY DON SANCHO
Sesiones: 5, 7'30 y 10'30
ULTIMO DIA
"NINOTCHKA"
Greta Garbo
Melwyn Douglas
(Mayores de 14 años)

CINE AVENIDA
Continua desde las 5
ULTIMO DIA DE:
"UN RATON EN LA LUNA"
(Pases: 5, 8,15 y 11,45)
Y
«CARTA AL CIELO»
(Pases: 6,30 y 9,45)
(Autorizada para todos los públicos)

CALIFICACION MORAL.—«Hombres temerarios» (2), «Regreso a las minas del Rey Salomón» (2), «Jumbo» (5), «Cuando el hampa dicta su ley» (3R), «La máscara de hierro» (5), «Don Lucio y el Hermano Pío» (3), «El tren de la muerte» (2), «De hombre a hombre» (5), «La virgen rescatada» (3), «Ninotchka» (5), «Un ratón en la Luna» (2), «Carta al cielo» (3).

CINE REY DON SANCHO
MAÑANA MARTES: OTRO GRAN ESTRENO
Sesiones: 5 - 7,30 y 10,30
«La venganza del Zorro»
FRANK LATIMORE — HOWARD VERNON
Sugestiona el dramatismo y la violencia de su acción, hasta culminar en el grandioso acorde patético del desenlace
Cada fotografía es una sorpresa: cada secuencia, una emoción
(Autorizada para todos los públicos)

Cuatro Cantones

Procesiones

La Semana Santa ha comenzado.

En Palencia ahora los desfiles procesionales se llevarán a cabo ininterrumpidamente, a lo largo de todos los días.

La cuenta no falla: Domingo de Ramos, procesión de «Las Palmas»; Lunes Santo, procesión del «Silencio»; Martes Santo, procesión de Jesús Crucificado y Nuestra Madre de los Dolores; Miércoles Santo, procesión del Santísimo Cristo de la Misericordia; Jueves Santo, «La Oración del Huerto»; Viernes Santo, «Los pasos» y el «Santo Entierro»; Sábado Santo, «La Soledad»; y Domingo de Resurrección, «El rompimiento del velo» y «El Resucitado».

Ni una sola fecha queda en blanco para la Semana Santa palentina.

Esto está bien; pero nosotros decimos —aunque, al decirlo, recojamos el criterio de la calle— que no basta con prodigar procesiones.

...Hace falta que estas procesiones se cuiden, hasta en los más mínimos detalles.

Muy bien que haya muchas procesiones; y muy bien que éstas sean fervorosas, calladas y sencillas. Pero no queramos llevar esta «sencillez» tan lejos como para correr el riesgo de convertir a las procesiones en algo desmantelado. No está reñida la sencillez y el fervor en las procesiones, con la gran afluencia de fieles.

Y decimos esto porque, por ejemplo, la primera de las procesiones de la actual Semana Santa palentina, se ha visto un tanto deslucida por la falta de fieles, en este caso niños y niñas. Ya no podemos poner remedio a la procesión de «La Borriquilla», por este año; pero aprendamos la lección para el que viene, y desde luego procuremos aprovecharla en lo posible para las procesiones que todavía quedan por desfilar en nuestra Semana Mayor de 1964.

Y es que bien vale la pena que los cofrades y hermanos de las diversas Cofradías penitenciales debieran percatarse que es demasiado poco eso de asistir únicamente a la procesión de su Hermandad titular. En una palabra, que las Cofradías debieran cuidar más ese capítulo de la representación de sus cofrades respectivos en la procesión de la Cofradía hermana.

No todo está en que haya muchas procesiones, sino en que haya muchos cofrades en cada procesión. Y esto es fácil conseguirlo.

Ante la elección de diputado de representación sindical

El domingo fueron elegidos los 30 compromisarios, representantes de empresarios y trabajadores

La designación del diputado provincial tendrá lugar el día 29

Conforme estaba anunciado, el domingo tuvo lugar la elección de los 30 compromisarios, que, en representación de los empresarios y obreros encuadrados en la Organización Sindical palentina, el próximo día 29 tomarán parte como electores para la designación del Diputado provincial sindical.

Sobre las 10,30 de la mañana, en el Salón de Actos de la Casa Sindical quedó constituida la Mesa electoral, procediendo seguidamente a la emisión de votos los vocales de los diversos Sindicatos, residentes en la capital. Las urnas permanecieron abiertas hasta la una y media, realizándose entonces el recuento de los votos en ellas depositados y los remitidos por correo, ya que por este segundo sistema emitieron su sufragio los vocales residentes en la provincia.

El escrutinio final dió los resultados siguientes:

Sección Económica. — Don Mariano Grajal Salán, don José María Casas Carnicero, don Luis A. Polanco Martínez de Azcoitia, don Tomás Atienza Acitores, don Ricardo Merino de la Hoz, C. O. S. A.; don Jesús Acitores Cuervo, C. O. S. A.; don Gregorio Polvorosa del Hoyo, don José María Ruiz Seco, todos ellos de la Cámara Sindical Agraria.

Don Cándido García Germán, Construcción Vidrio y Cerámica; don Marcos Giraldo Mayorga, Ganadería, don Roberto Martínez Palacios, Hostelería; don Clemente Fraile Rueda, Metal; don Diocleciano Reglero Rodríguez, Alimentación; don Daniel, Fernández Durán, Textil; don Angel Aragón Marín, Transportes.

Sección Social. — don Modesto Alonso Emperador, Sindicato de Actividades Diversas; don Julián Villaumbrales Guerra y don Alejandro Cordón Cuesta, de la C. O. S. A.; don Salvador Zambrana Sepúlveda, Frutos y P. Hortícolas; don Manuel Vázquez García y don Francisco Barredo Bermúdez, Combustible; don Luis Elorduy Ereño, Construcción, V. y Cerámica; don Camilo Vázquez Labrador, Espectáculo; don Fernando Velasco Corral, Industrias Químicas; don Gregorio Candelas Ocinas, Madera; don Mariano Hedrosa Jubete, Alimentación; don Luis Pérez Antolín, Prensa y Artes Gráficas; don Lázaro Criado Clérigo, Piel; don Ramón Gómez Sáiz, Transportes y Comunicaciones.

Son, por lo tanto, 15 los compromisarios elegidos en nombre de los empresarios y otros tantos en representación de los trabajadores, habiendo sido distribuídos entre los Sindicatos y Entidades de acuerdo con la amplitud e importancia de sus respectivos censos.

Los compromisarios elegirán al Diputado provincial el próximo domingo, en el domicilio de la Corporación provincial, de entre los cuatro candidatos proclamados por la Junta Sindical de Elecciones.

OFICIALES
Líneas telefónicas. Precisa Empresa constructora. Escribid indicando trabajos efectuados.
Apartado 56 MADRID

Dietario

Martes 24 de Marzo de 1964

SANTORAL.—Santos: Gabriel Arcángel, Epigmenio, Pigmenio, presbíteros; Marcos, Timoteo, Simón, niño; Timolao, Páusides, Dionisio, Rómulo, Alejandro, Segundo, mártires; Agapito, Latino, obispos; Seleucio, confesor.

(Misa: Del Martes Santo. Color: Morado. I cl.).

Sale el sol a las 6,13 y se pone a las 18,31. Sale la luna a las 14,46 y se pone a las 4,32. Luna llena, el día 28.

REFRAN.—Aquel que no sabe, y no sabe que no sabe, es un necio: evítadle.

EL TIEMPO EN PALENCIA

Barómetro: A las 18 de ayer, 700'2. A las 8 de hoy, 703'0. — Temperaturas: Máxima de de ayer, 16'0. Mínima de hoy, 10'0. — Dirección del viento: A las 18 de ayer, S. W. A las 8 de hoy, S. W. — Lluvia, 0'3. — Humedad relativa media, 88 por 100.

MATERIAL DE ESCRITORIO, EN I. G. DIARIO-DIA

EFEMERIDES. — 1809: Nace José de Larra.—1815: Creación de la Orden de Isabel la Católica.—1897: En Apolo, estrena Sinesio Delgado «La madre abadesa», música de Brull y Torregrosa.—1831: Nace en Villada el pintor José María Casado del Alisal. — 1916: Torpedeamiento del «Sussex», donde muere Enrique Granados.

Rincón ameno

INGRESOS

Parece raro que los legisladores, que constantemente buscan nuevas fuentes de ingresos, hayan pasado por alto una prometedora sugerencia que en cierta ocasión ofreció a Inglaterra y al mundo entero Jonatan Swif.

—Propongo —dijo el autor de «Viajes de Gulliver»— que se establezca un impuesto sobre la belleza femenina.

—Pero —inquirió un oyente—, ¿podríamos hacer que las mujeres pagasen lo suficiente para que el ingreso mereciera la pena?

—Desde luego—respondió Swif— dejemos que cada una fije la cantidad de sus propios encantos. Será lo suficientemente generosa.

OPINIONES

Zsa Zsa Gabor, interrogada sobre los hombres, ha dicho:

—Cada mil hombres, solamente uno es, un conductor de hombres, un jefe...

—¿Y los novecientos noventa y nueve restantes?

—Esos son seguidores de mujeres...

CANTANTE

Un crítico musical asiste a la prueba de un cantante invitado por un amigo.

Después de oirle, el amigo dice:

—Canta con mucho corazón, ¿verdad?

—No. Si tuviera corazón no cantaría.

FUGA DE VOCALES, NUM. 8

C..nt. v. l. v.st., t.nt. .p.t.c. .l .v.r.

S.N B.S.L.O

Solución al núm. 7:

Ayuda a tus semejantes a levantar su carga, pero no a llevarla.

PITAGORAS

CRUCIGRAMA

Número 37:

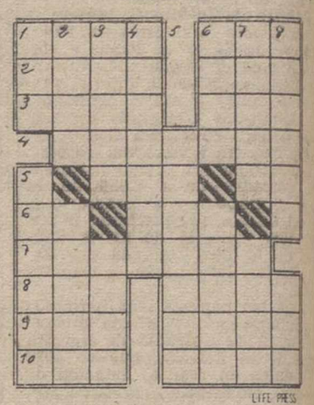

HORIZONTALES: 1: Aves. Fogón. 2: Está enterado. Interjección. 3: Coger. Isla británica del mar de Irlanda. 4: Alzara. 5: Nombre femenino. Pico alpino. 6: Vencedor. Va y viene en el mar. 7: Voz que canta en tono más alto que el natural. 8: Ninfa del Aire y de la Tierra. Fin de carrera. 9: Pandero usado por los árabes en sus fiestas religiosas. Indios de Chile. 10: Provincia del Ecuador. (al rev). Agarraderas.

VERTICALES: 1: Se ve en las noches claras. Arbol de cuya semilla se hace una bebida estimulante. 2: Una. Quitar. 3: Nombre de una famosa montaña de Africa. Papagayo. 4: Tranquilos. 5: Servimos. 6: Colina. Diosa griega del pensamiento. 7: Municipio de Baleares. Plural de letra griega. 8: Nombre de varón. Tuesta.

Solución al crucigrama núm. 36:

HORIZONTALES: 1: Ajar. Oro. 2: Lave. Sed. 3: Edil. Adi. 4: Esencia. 5: Ena. Ll. 6: Al. Tul. 7: Goletas. 8: Ibo. Izar. 9: Col. Coro. 10: Osa. Osam.

VERTICALES: 1: ¡Ale! Mágico. 2: Jade. Lobos. 3: Avise. Lola. 4: Relente. 5: Náutico. 6: osaC. Lazos. 7: Redil. Sara. 8: Odiáis. Ron.

SUCESOS LOCALES

PERRO.—En una finca de la carretera del monte propiedad de Remigio González, un perro se abalanzó sobre Leopoldo Gutiérrez Martín, domiciliado en el número 12 de la calle de Bailén, ocasionándole una herida, de la que fue atendido en la Casa de Socorro.

ACCIDENTE DE CIRCULACION.—Contra un camión, en la calle del Cardenal Almaraz, se estrelló el ciclista José Luis Merino Fernández, domiciliado en la carretera de Viñalta. El conductor del camión, sin apercibirse de lo acaecido, continuó su marcha, mientras que en el suelo quedaba conmocionado el muchacho, a quien en la Casa de Socorro curaron diversas heridas en la región frontal, de pronóstico leve, salvo complicaciones.

LA SEÑORA

DOÑA MAURINA BOTO VEGAS

Viuda de Sarabia (médico)

Falleció en Carrión de los Condes

A los 78 años de edad

Después de recibir los Santos Sacramentos y la Bendición Apostólica de S. S.

D. E. P.

Sus desconsolados hijos José María (médico), Pilar, Manolita, Marcelino y María del Rosario; hijo político Emiliano Relea; hermanos políticos Saturnina y Victorina Sarabia; nietos Luis Antonio, María del Pilar, María del Rosario y Alejandro; primos, sobrinos y demás familia,

Suplican una oración por el eterno descanso de su alma.

La misa y conducción del cadáver ha tenido lugar el día 23, a las 4'30 de la tarde.

LA SEÑORA

Doña Paula Salomón Burgos

(Vda. de Durango)

Falleció en Villalcázar de Sirga el día 19 de Marzo de 1964

A los 79 años de edad

Después de recibir los Santos Sacramentos y la Bendición Apostólica de S. S.

D. E. P.

Sus apenados hijos Daniel (médico), Joaquín, María de los Angeles (religiosa clarisa), José María, Felisa y Pepita Durango Salomón; hijos políticos Gregorio Machón, Segundo Fernández, Flora Presa y María Guadalupe Ramírez; nietos, sobrinos, primos y demás parientes,

Suplican una oración por el eterno descanso de su alma

M.C.D.2022

Barcelona empató en el campo del Elche

Altabix registró una gran entrada

La falta de goles mermó mucha vistosidad al partido

ELCHE, 0; BARCELONA, 0

Elche (Alicante), 22. — Bajo la dirección del colegiado Sr. Segrelles, del Colegio Valenciano, que ha estado a tono con el partido, aunque sus errores no influyeran en el marcador, los equipos han formado así:

Elche: Pazos; Chancho, Iborra, Quirán; Rodri, Forneris; Costa, Lezcano, Cardona, Romero, Oviedo.

Barcelona: Sadurny; Eladio, Olivella, Gracia; Montesinos, Vergés; Zaballa, Kocsis, Re, Pereda y Fusté.

Altabix ha registrado una gran entrada. Para presenciar el encuentro llegaron aficionados de toda la región, aunque después no ha respondido aquél a la expectación despertada, pues ambos conjuntos no han deparado una tarde buena de fútbol.

A los cinco minutos se registra un tiro directo que es desviado por Rodri a córner. Sacado éste por Zaballa, no aciertan los delanteros en el remate. A los once, se sanciona al Barcelona con un indirecto sobre la portería, que sacado por Romero en corto a Rodri, éste chuta fuera. A los 13 minutos se produce una buena combinación de la vanguardia del Barcelona que termina con fuerte tiro de Re, que sale por encima del larguero. La primera parte se caracteriza por un dominio alterno, con intentos reiterativos de uno y otro conjunto de llegar a las metas respectivas. A los 17 minutos llega un balón a Pereda, en claro fuera de juego, que obliga a Pazos a tener que hacer una arriesgada salida para neutralizar su disparo. A los 43 minutos el Elche tuvo una buena oportunidad para inaugurar el marcador. Eladio, al intentar cortar un balón lo entrega a Cardona, quien solo delante de Sadurny empalma un formidable tiro que el meta catalán logra desviar.

En la segunda mitad, a los cuatro minutos, Iborra hace una falta a Kocsis cuando se internaba. Sacado el castigo cerca del marco, es despejada la pelota por la zaga local. A los doce minutos, Romero, saca un directo fuertemente sobre la portería catalana, que neutraliza con tranquilidad Sadurny. A los 28 es Re quien aprovechando un pase de Zaballa remata fuerte, pero detiene bien Pazos; sin más incidencias de juego concluye el partido.

El Barcelona a lo largo de los noventa minutos no se ha esforzado mucho en merecer la victoria. Ha hecho gala de una tenaz defensa en cuanto a labor de conjunto, pero su vanguardia, salvo detalles aislados, no ha dado sensación de peligrosidad. El Elche de esta tarde no ha tenido ni esos célebres minutos finales de los encuentros, ya característicos en Altabix. Ha contado con una improvisada línea media, desfondada y rebasada constantemente y una vanguardia reservona que ha abusado de los pases horizontales.

Individualmente pueden ser destacados por el Elche, Pazos, Chancho e Iborra, y algunos detalles de Costa y Cardona. Por el Barcelona, Sadurny, Olivella, Vergés, Zaballa, Re y Pereda.—Alfil.

Córdoba pierde un valioso punto frente al Atlético de Madrid

Marcaron primero los madrileños

CORDOBA, 1; AT. MADRID, 1

Córdoba, 22.—Alineaciones:

Córdoba: Benegas; Simonet, Mingorance, López; Tejada, Egea; Vázquez, Lapetra, Juanín, Conesa y Cabrera.

At. Madrid: Madinabeytia; Rivilla, Martínez Jayo, Calleja; Ramiro, Glaría; Ribes, Adelardo, Mendoza, Grosso y Collar.

Arbitró el colegiado catalán señor Pintado, con algunos errores que fueron protestados por el público.

Pese al interés del partido, no se produjo el lleno esperado en el estadio del Arcángel, que registró una entrada regular.

Inició el juego el Atlético de Madrid, pasando pronto el balón a poder del Córdoba, avanza Cabrera, pasa a Conesa, quien dispara fuerte y Madinabeytia tiene que ceder a córner.

A los nueve minutos se registra un buen tiro de Vázquez que sale fuera por poco.

A partir de estos momentos, el Córdoba acusa una total carencia de juego, en parte por la deficiente actuación de su línea media. El Atlético de Madrid empieza a implantar su dominio.

A los 24 minutos de este primer tiempo, una jugada de la delantera madrileña termina con tiro final de Grosso, que desvía Egea y que a pesar de los esfuerzos de Benegas por atajar el balón, llega al fondo de la red.

En el segundo tiempo se produjo una reacción por parte de los cordobeses. A los dos minutos se produce un tiro desde lejos de Juanín, que es detenido por Madinabeytia. A los cuatro minutos, Cabrera tira y vuelve a detener el meta atlético. A los doce minutos, Vázquez falla un remate cuando estaba en magnífica posición. A los 28 minutos, centra Collar y Benegas tiene que ceder a córner.

Por fin a los 37 minutos, Cabrera, en un tiro a la media vuelta, logra marcar el tanto del empate.

Este segundo tiempo fue en general de distintas características a la primera parte. El atlético madrileño actuó en plan eminentemente defensivo. No obstante, y debido a la reacción que se produjo en las filas locales, tuvo que emplearse a fondo para lograr alzarse con el punto positivo que le ha valido este resultado. Las defensas de ambos conjuntos estuvieron magníficas, como lo demuestra el que sólo se lanzaran tres córners contra el Atlético de Madrid y dos contra el Córdoba.

También destacaron Ramiro, Mendoza y Grosso por el Atlético de Madrid, y Egea y Juanín por los locales.—Alfil.

Victoria difícil, pero merecida, del Español

Ganó en Sarriá al Murcia por 2-1

ESPAÑOL, 2; MURCIA, 1

Barcelona, 22. — Arbitró discretamente el vizcaíno Gardeazábal, que alineó así los equipos:

Español: Juanet; Argilés, Bartolí, Muñoz; Riera, Pedrín; Boy, Kubala, Idigoras, Maguregui y Martínez.

Murcia: Campillo; Tatono, Marquitos, Alvarito; Lax, Aznar; De la Fuente, Cayaca, Olano, Merodio y Lalo.

Victoria difícil, pero merecida del Español, que jugó más que el Murcia, cuya actuación fue bastante deficiente. A pesar de ello fue el Murcia quien se adelantó en el marcador y el Español se tuvo que lanzar furiosamente al ataque para darle la vuelta al partido consiguiendo lograrlo en el primer tiempo en el que ya quedó establecido el resultado definitivo merced a un gol marcado por Marquitos en su propia meta.

Buena entrada sin llegar al lleno y tarde soleada. El Murcia juega a la defensiva retrasando a Aznar para el marcaje de Kubala, que juega en punta y actuando Lalo de volante. El Español, establece un sistema táctico similar pasando Riera a lateral izquierdo y formando la media Muñoz con Pedrín y Maguregui.

Los primeros minutos son de poco juego con lentitud en ambos equipos que realizan sus jugadas sin orden. A los diez minutos, se registra la primera jugada de peligro en un avance de Bartolí cuyo pase lanza Idigoras fuera de soberbio cabezazo. A los 13 minutos está a punto de marcar el Murcia en un fallo de Argilés que, en principio aprovecha Cayaca para adentrarse en el área y rematar, pero tan flojo que Bartolí salva sin apuros. A los 14 minutos, en un disparo fortísimo con la izquierda, Merodio obtiene el gol murciano. Reacciona el Español y se impone netamente. Un fuerte remate de Muñoz raso y al ángulo lo salva Campillo. Otro buen remate del mismo jugador no puede sujetarlo el meta murciano pero el malón sale desviado a córner. A los 29 minutos saca una falta Riera, a Campillo se le escapa el balón, hay un buen lío, y finalmente Maguregui envía el esférico a la red. Y a los 31 minutos el Español se apunta el gol del triunfo en un fortísimo disparo de Pedrín que al intentar despejar Marquitos lo convierte, de cabeza, en el gol de la victoria españolista. Con el dos a uno se llega al descanso.

En el segundo tiempo el juego se endurece y baja aún más de calidad. Se lesiona Boy que está fuera del campo tres minutos y el mayor dominio españolista carece de profundidad. La única jugada digna de mención es un buen remate de Merodio cerca del final del partido que sale fuera por poco.

En el Español destacaron, Bartolí, Muñoz y Maguregui. El debutante Pedrín, procedente del Europa, no pasó de discreto.

En el Murcia, muy inseguro su guardameta. Los mejores fueron Alvarito, Aznar y sobre todo Merodio. —Alfil.

Triunfo de la Selección Española de fútbol juvenil

Venció al Plus Ultra por cinco goles a dos

Madrid, 22.—Tras una brillante exhibición, en ocasiones coreada por el público asistente, la Selección Nacional de Fútbol Juvenil ha vencido al Plus Ultra, de la Tercera División, por cinco goles a dos, en encuentro jugado esta mañana en el campo de la Ciudad Lineal.

La primera parte finalizó con 3-2 favorable al conjunto nacional juvenil, que participará próximamente en el torneo de la F. I. F. A., que tendrá lugar en Holanda.

Las alineaciones fueron éstas:

Plus Ultra: Patiño; Félix, Collar, Maestro; Cristóbal, Maroto; Peral, Martín, Monroy, Carreras, Ibarra.

Selección Nacional Juvenil: Rodri; Barnils, Torrens, Díaz; Rivera, Dione; Echevarría, Gonzalo, Martín, Pujol, Ramos.

El extremo derecha juvenil, Echevarría, marcó el primer tanto, y el extremo izquierda Ramos, el segundo. Después, el Plus Ultra, por mediación de su extremo izquierda igualó a dos goles con dos tantos casi seguidos, para que el delantero centro de la Selección, Martín, consiguiera el tercer tanto de su equipo, con lo que finalizó esta primera mitad.

En el segundo tiempo, Arieta, que salió tras el descanso, y nuevamente Martín, delantero centro, establecieron el tanteo definitivo de cinco a dos.

Además de Arieta, en la segunda parte, se introdujeron algunos cambios en la Selección, entre ellos, Estéfano salió en lugar de Ramos.

No han perdido el tiempo los aficionados, que en número aproximado a dos mil presenciaron el encuentro, ya que hubo fútbol de gran calidad por parte de los seleccionados, bien compenetrados, con clase y remate en sus pies los delanteros, que, a veces, maravillaron a propios y extraños.

Hubo jugadas de tal calidad técnica, que el público puesto en pie las ovacionó sonora y prolongadamente.

Esperemos que esta sensación de gran equipo dado en su entrenamiento, continúe en sus futuros encuentros, especialmente en los compromisos internacionales que tendrán en Holanda.—Alfil.

El Oviedo salvó bien su partido contra el Levante

El resultado de dos-cero se quedó corto para lo que fue el desarrollo del juego

OVIEDO, 2; LEVANTE, 0

Oviedo, 22.—Alineaciones:

Oviedo: Alarcia; Toni, Datzira, Marigil; Icazuriaga, Matito; Girón, Arsenio, José Luis, Jaime Blanco y José María.

Levante: Rodri (Estrems); Victoriero, Pedreño, Céspedes; Vidal, Camarasa; Valls, Julia, Serafín, Domínguez y Castelló.

Arbitró el señor Cerezuela, muy meticuloso y sin complicaciones.

Tiempo caluroso y buena entrada. El resultado no es fiel reflejo del desarrollo del juego, el once local debió haber marcado más tantos, ya que su dominio fue constante en los 90 minutos, pero la delantera, una vez más, demostró su ineficacia rematadora. Por otra parte, el Levante salió con un juego eminentemente defensivo.

Los primeros minutos son de tanteo y acoso local. Un buen disparo de Toni es detenido por Rodri. Otro tiro de José María es también blocado por el meta levantino. Poco después José Luis se encuentra con la puerta libre, por salida en falso del portero visitante, pero, incomprensiblemente, lanza el balón fuera. Poco a poco el Levante va perdiendo fortaleza en la defensa y el Oviedo domina más insistentemente.

En el minuto 33 se saca un córner contra el Levante, se forma un barullo, rechaza el portero la pelota y Arsenio de fuerte disparo, consigue el primer tanto ovetense. Con este resultado se llega al descanso.

En el segundo tiempo sigue dominando el Oviedo y mostrando su ineficacia la delantera. En el minuto 20, en otro barullo ante la meta de Rodri, José Luis logra el segundo tanto. Minutos después, en un choque fortuito entre el portero levantino y Arsenio, los dos caen al suelo; se repone Arsenio pero Rodri tiene que ser retirado, sustituyéndole Estrems.

El Oviedo sacó once córners contra siete del Levante. Por los visitantes destacaron el portero, la defensa y los medios; la delantera, floja. Por el Oviedo, el portero bien y con poco trabajo; la defensa y los medios cumplieron, y en la delantera sólo algunas cosas, muy pocas, de José María, José Luis y Jaime Blanco.—Alfil.

¡¡TROZOS
para plancha y suelo!!
TODO LANA
DAVID RODRIGUEZ, S. A.
(FABRICA)

Quiniela ganadora

1.	Oviedo-Levante	1
2.	Elche-Barcelona	X
3.	Real Madrid-Zaragoza	1
4.	Córdoba-At. Madrid	X
5.	Español-Murcia	1
6.	Betis-Pontevedra	1
7.	Valencia-Valladolid	1
8.	Celta-Orense	1
9.	Osasuna-Europa	1
10.	Real Sociedad-Gijón	2
11.	Abarán-Onteniente	X
12.	Huelva-Hércules	X
13.	Granada-Málaga	1
14.	Algeciras-Melilla	1
	Reservas:	
1.	Coruña-Alavés	1
2.	Santander-Salamanca	1

¡¡MANTAS ENTRETIEMPO-VERANO!!
LANA TODA, TODA LANA
300 PESETAS - Grandísima
EXIJA EL ESCUDO DE GARANTIA
DAVID RODRIGUEZ, S.A. (FABRICA)

Uno a cero en la primera parte en el campo del Betis

Luego derrotaría al Pontevedra por 3-0

BETIS, 3; PONTEVEDRA, 0

Sevilla, 22.—Alineaciones:

Betis: Pepín; Colo, Ríos, Paquito; Montaner, Lasa; Quino, Luis, Ansola, Pallarés y Molina.

Pontevedra: Gato; Azcueta, Batalla, Cholo; Martín Esperanza, Calleja; Recalde, Cerezuela, José Jorge, Vallejo y Ribada.

Arbitró: Ruiz Alciturri, discreto.

Tarde calurosa y grandes claros en las gradas de preferencia. El encuentro ha carecido de calidad generalmente, limitándose su único lucimiento al empate a cero bajo el que discurre prácticamente toda la primera parte.

Aunque el Betis ejerce el dominio de forma clara, no profundiza lo suficiente, produciéndose luego una fuerte reacción visitante, también sin resultado.

El Pontevedra ha equilibrado el encuentro, pero a los 44 minutos, Molina, en jugada personal, consigue el primer gol del Betis.

A los cinco minutos de la segunda fase, el mismo jugador bético obtiene el segundo tanto, al recibir un centro de Luis y aprovechar la caída del portero forastero.

A los 14 minutos, el árbitro sanciona una falta contra Montaner, que es ejecutada por Lasa y empalmada por Pallarés a las mallas, consiguiendo así el tercero y último gol de la tarde.

Pese a lo notorio de la diferencia, el Pontevedra se rehace y ataca el marco de Pepín, teniendo éste que blocar el balón con apuros como resultado de una combinación entre Batalla y Cerezuela.

Sin embargo, los esporádicos avances forasteros no bastan para superar la falta de interés de un partido con el marcador tan claro y como es además tarde de Semana Santa, son bastantes los aficionados que abandonan el campo prematuramente.

Destacaron por el Betis, Paquito y Molina, y por el Pontevedra, Martín Esperanza, en la primera fase, y Batalla y Recalde.—Alfil.

Fuerte pugna del Real Madrid con el Zaragoza

Puskas y Gento resolvieron el partido a su favor

MADRID, 3; ZARAGOZA, 1

Madrid, 22.—Una vez más, Puskas ha resuelto, al alimón con Gento, un partido que llegó a ponerse difícil en el primer tiempo para los madridistas. Esta vez, teniendo enfrente a un equipo que jugó muy bien los primeros 45 minutos: El Zaragoza, para convertirse en tímido en la continuación, desarbolado ya por el tanto que Gento marcó en alarde de velocidad y habilidad.

A las órdenes del colegiado señor Simó Fiol, los equipos fueron:

Zaragoza: Yarza; Cortizo, Pepín, Reija; Isasi, Ducá; Canario, Endériz Marcelino, Villa y Lapetra.

Real Madrid: Vicente; Isidro, Santamaría, Pachín; Muller, Zoco; Amancio, Felo, Di Stéfano, Puskas y Gento.

Asistieron unas sesenta mil personas, con temperatura excelente —diecinueve grados—, campo en buenas condiciones y ambiente de expectación porque se esperaba mucho del Zaragoza. Puso el balón en juego el Madrid y Puskas es el primero en ensayar el tiro a gol seguido de un disparo de Endériz, ambos fuera. El Zaragoza se decide por el fútbol ofensivo y sólo observamos la doble precaución de retrasar a Endériz y a Lapetra, éste siguiendo su habitual costumbre de jugar retrasado y hacia el centro. Ambos equipos adoptan el esquema cuatro-dos-cuatro, que, por el Madrid, se resuelve en la colocación de Zoco entre Isidro y Santamaría, retrasado para arrancar desde allí, y en el centro la pareja Muller-Felo, como armazón del juego de medio campo. Delante, decididamente atacantes: Amancio, Puskas y Gento, y Di Stéfano corriéndose en la línea vertical de ataque-defensa. El Zaragoza compuso su sistema con la zaga formada por Cortizo, Isasi, Pepín y Reija. En la zona central, Ducá y Endériz. Y un poco más adelantado Lapetra, para enlazar con el trío en punta: Canario, Marcelino y Villa.

Un período de forcejeo, con ataques sucesivos ante ambas porterías, abocó al primer gol, marcado por Puskas a los seis minutos de juego. Fue producto de una combinación Di Stéfano-Puskas, con pase de aquél a éste en corto, para que el zurdo se echara la bola a la derecha y largara un disparo a media altura, muy esquinado y ligeramente cruzado, que batió a Yarza. El encuentro se puso emocionante cuando Canario marcó para el Zaragoza un soberbio gol. En el minuto quince, recibió un balón adelantado por la banda derecha y dentro del área grande empalmó a media vuelta un tiro difícil, por ángulo inverosímil, que batió a Vicente. Siguió una fase de toma y daca mutuo, reiterándose los peligros sobre ambas porterías, con más profundidad por parte madridista. A los 19 minutos, Pepín entra fuerte a Amancio en el área y se reclama penalty que el árbitro no concede. Sin embargo, a los 31 minutos, un desplazamiento del mismo Pepín a Amancio en el área pequeña es sancionado por Simó Fiol con el máximo castigo. Lanza la falta Puskas, engañando a Yarza que se lanzó hacia su derecha, y el balón entra en la red por el centro de la portería. Es el segundo gol, con el que se llegó al descanso.

En la segunda parte, el partido comenzó bien, pero terminó la emocionada pugna al marcar Gento el tercero y último gol del Madrid. Fue una jugada clásica del extremo blanco, desbordando por velocidad a Cortizo y Pepín, y ganando la acción a Yarza en su salida desesperada. Se produjo a los tres minutos de la continuación, al tocar Gento la pelota, lanzado sobre la puerta, bombeándola ligeramente por encima de Yarza hasta la red.

El resto del partido fue ya aburrido y los zaragocistas, que habían acosado seriamente al Madrid en la primera parte perdieron su peligrosidad y desaprovecharon las ocasiones de marcar. Bien es verdad que el Madrid se cerró muy bien en su área, dejando adelante a Amancio, Puskas y Gento, para inquietar al Zaragoza.

El partido ha sido bueno y bien jugado en la primera parte, no así en la segunda, que llegó a ponerse aburrido.

Se lanzaron seis córners contra el Madrid y cinco contra el Zaragoza.

Por el Zaragoza destacó Pepín en el centro de la defensa y Canario. En el primer tiempo jugó muy bien Marcelino. Por el Madrid, bien el trío defensivo y Zoco; sobresaliendo en su delantera Puskas, Amancio y Gento.

El árbitro quiso imponer su autoridad, aun a costa de discutir y hasta empujar a los jugadores. Su labor no pasó de mediocre, aunque bien realizada técnicamente.—Alfil.

El Sevilla derrotado en San Mamés por 3-0

A pesar de que el partido fue soporífero

AT. DE BILBAO, 3; SEVILLA, 0

Bilbao, 22.—Alineaciones:

Atlético de Bilbao: Iribar; Orúe, Etura, Meltzer; Zorriqueta, Iturriaga; Arteche, Aguirre, Argoitia, Latorre y Uriarte.

Sevilla: Molina; Juan Manuel, Gallego, Rebellón; Costa, Achúcarro; Oliveros, Diéguez, Cabral, Moya y Donato.

Ha arbitrado el Sr. Alvarez Martínez, que ha tenido una mala actuación.

El primer tiempo ha finalizado con 1-0, a favor del Atlético, tanto marcado a los 23 minutos a consecuencia de una jugada de Aguirre, que se ha colado por la derecha. Su centro no ha podido ser despejado por la defensa sevillista y Argoitia remató a la red.

En el segundo tiempo, hay una internada de Aguirre por la izquierda; lanza un centro-tiro que rebota en Achúcarro. Este no puede despejar y Aguirre se revuelve muy hábilmente, se hace con el balón y lanza un remate raso y cruzado que vale el segundo tanto local. Finalmente, a los 39 minutos, jugada de Argoitia que se halla desmarcado, avanza rápido en posición de interior izquierdo, sortea a Gallego y empalma un fuerte tiro que supone al Atlético el tercero y último gol.

El encuentro ha sido soporífero en sus tres cuartas partes.

Al final se ha animado un poco, sobre todo por parte bilbaína, que ha reaccionado y ha comprometido seriamente al Sevilla. El conjunto sevillano ha atacado con mucha frecuencia, pero ineficazmente. Ha dominado en todo el primer tiempo y en gran parte del segundo, y no ha sabido crear ocasiones de gol. En general, el equipo andaluz ha dado la impresión de estar mejor preparado físicamente que el Atlético, pero se ha mostrado menos resolutivo en el área.

El equipo bilbaíno se ha visto disminuido en sus jugadores al lesionarse Arteche y Latorre, el primero al final del primer tiempo y el segundo mediada esta primera parte, por lo que bien puede decirse que toda la segunda fase del partido ha jugado en inferioridad numérica, y prácticamente sin delantera. A pesar de todo, ha tenido suerte y ha marcado tres goles, más que por propios méritos por las facilidades que le ha dado el Sevilla, ya que el conjunto bilbaíno ha adolecido de ligazón en sus líneas y de entendimiento entre sus jugadores. Hasta tal punto, que la delantera ha sido la peor del equipo, de la que se ha salvado únicamente Aguirre, solo a ratos, y Argoitia, en unos buenos intentos. De los demás bilbaínos, Orúe y Meltzer han sido los mejores. Por los sevillanos, la defensa, francamente buena, en particular Gallego, que ha sido el mejor de todos ellos.—Alfil.

El Valladolid goleado en Mestalla por el Valencia

El equipo albivioleta se mostró desanimado ante su descenso automático

VALENCIA, 6; VALLADOLID, 0

Valencia, 22.—Alineaciones:

Valencia: Zamora; Piquer, Quincoces, Vidagany; Paquito, Roberto; Núñez, Guillot, Waldo, Sánchez Lage y Ribelles.

Valladolid: Justo; Miche, Martínez, Pinto; Ealo, Sanchiz; Fuertes, Aramendi, Haro, Rodilla y Joselín.

Arbitró el colegiado del Centro, señor Plaza, que estuvo bien.

Desde el principio el Valencia hizo patente su superioridad sobre un Valladolid desanimado que dio todo género de facilidades. Ha sido éste el encuentro en que más han chutado a gol los delanteros del Valencia, y no hubo mayor goleada porque estuvo muy bien el portero visitante.

A los diez minutos marcó el primer gol Waldo, al rematar de cabeza un córner sacado por Ribelles. El Valladolid apenas si sale de la mitad del campo, dedicando todos sus esfuerzos a defenderse dada la intensidad con que se ve dominado por los contrarios.

A los 24 minutos, Núñez consigue el segundo tanto al rematar por encima del portero con habilidad.

En la segunda fase, el primer cuarto de hora constituye un período de aburrimiento, a los cinco minutos llegó el tercer gol, marcado por Guillot, al rematar a la media vuelta una entrega corta de Waldo. A partir del cuarto de hora intensifica su superioridad el Valencia, y domina de forma total, localizándose el juego en el área de penalty del Valladolid.

A los 33, un tiro de Guillot a media altura proporciona el cuatro a cero y cinco minutos después, el medio Ealo hace penalty al detener un balón con las manos dentro del área. Ejecuta el castigo Núñez y marca el quinto gol. En el último minuto, en una entrega, remate de éste que se convierte en el sexto gol.

El Valencia ha hecho un magnífico partido, sobre todo su delantera, siendo los mejores Guillot, Waldo y Héctor Núñez. Detrás funcionó bien la media; la defensa y portero tuvieron poco trabajo.

El Valladolid se mostró desanimado, siendo sus mejores hombres el portero Justo y el medio Sanchiz.

Se sacaron en total siete córners contra el Valladolid y cuatro contra el Valencia.—Alfil.

LENCERIA
BORDADOS
EQUIPOS
MIBLAN
Becerro de Bengoa, 30 (frente Emisora)

M.C.D.2022

Julio Jiménez vencedor de la V subida a Urquiola

Participaron 24 corredores

Bilbao, 22.—El abulense Julio Jiménez, del «Kas», ha triunfado hoy en la quinta subida a Urquiola para profesionales e independientes.

Participaron veinticuatro corredores, entre ellos el campeón español de Montaña, Esteban Martín. Estaban anunciados Bahamontes y Karmany pero ninguno de ellos se ha presentado a tomar la salida.

Se sube a fuerte tren con tiempo desapacible y lluvia constante. En los dos primeros kilómetros el santanderino Martín Piñera conduce el pelotón y poco después Vélez intenta la escapada pero es reabsorbido. Mediada la escalada quedan en cabeza solos, Julio Jiménez, Sagarduy y Galera, y así llegan hasta cerca de la cima, cinco kilómetros y medio aproximadamente de carrera, con pendiente durísima. Faltando un kilómetro se destacan Jiménez y Sagarduy, que dejan atrás a Galera, perseguido muy de cerca por Vélez. A unos 800 metros de la llegada, Jiménez pega un «tirón» formidable y se destaca. Jiménez pisa la cinta en solitario seguido de Sagarduy, totalmente agotado, por el enorme esfuerzo hecho. Galera y Vélez, los cuatro del «Kas» llegan detrás, ocupando así los cuatro primeros premios que han totalizado cuarenta mil pesetas.

La clasificación de los diez primeros es la siguiente:

1. Julio Jiménez, 18.01. Record de Karmany, 17.42.
2. Sagarduy, 18,15.
3. Galera, 18.20.
4. Eusebio Vélez, 18.45.
5. D. Fernández, 19.05.
6. Tomás Ariño, 19.08.
7. F. Gabica, 19.20.
8. Esteban Martín, 19.21.
9. Ventura Díaz, ídem.
10. Santos Ruiz, ídem.

Se clasificaron 22 corredores.

Con anterioridad a esta prueba se celebró en la misma pista exacta subida para aficionados, tomando parte cuarenta y seis.

Venció Saturnino López, en 19" 44', seguido por Celestino Bilbao, en 19.48.

Ambas pruebas han constituido sendos exitos, asistiendo a presenciarlas gran cantidad de público a pesar del mal tiempo.—Alfil.

MINISTERIO DE AGRICULTURA

Servicio Nacional de Concentración Parcelaria y Ordenación Rural

En el «Boletín Oficial de la Provincia, correspondiente al día 20 de Marzo de 1964, página núm. 222, se publica el Anuncio para la subasta de las obras de SANEAMIENTO DE LA ZONA DE CEVICO DE LA TORRE (Palencia), cuyo presupuesto de ejecución asciende a 2.719.076'80 pesetas. El Proyecto y Pliego de Condiciones de la subasta podrán examinarse en las Oficinas Centrales del Servicio Nacional de Concentración Parcelaria y Ordenación Rural en Madrid (calle de Alcalá, núm. 54) y en la Delegación de dicho Organismo en Palencia, Mayor, 11, durante los días hábiles y horas de oficina. Las proposiciones deberán presentarse en cualquiera de las Oficinas indicadas, antes de las doce horas del día 8 de Abril de 1964, y la apertura de Pliegos tendrá lugar en las Oficinas Centrales a las trece treinta horas del día 13 de abril de 1964.

Palencia, 21 de Marzo de 1964.—EL JEFE DE LA DELEGACION DE PALENCIA.

La jornada fue así

Resultados y clasificaciones

PRIMERA DIVISION

Resultados:

Oviedo-Levante	2-0
At. Bilbao-Sevilla	3-0
Elche-Barcelona	0-0
Real Madrid-Zaragoza	3-1
Córdoba-At. Madrid	1-1
Español-Murcia	2-1
Betis-Pontevedra	3-0
Valencia-Valladolid	6-0

Clasificación

	J.	G.	E.	P.	F.	C.	Pn.
1.—Real Madrid	26	19	1	6	56	21	39+13
2.—Barcelona	26	16	4	6	63	34	36+10
3.—Betis	26	13	7	6	37	26	33+ 7
4.—Elche	26	13	6	7	32	25	32+ 6
5.—Zaragoza	26	12	6	8	45	32	30+ 4
6.—At. Madrid	26	8	9	9	32	29	25— 1
7.—At. Bilbao	26	10	5	11	36	36	25— 1
8.—Sevilla	26	8	9	9	30	35	25— 1
9.—Levante	26	9	6	11	39	48	24— 2
10.—Murcia	26	10	4	12	34	45	24— 2
11.—Valencia	26	12	0	14	38	51	24— 2
12.—Córdoba	26	9	5	12	25	31	23— 3
13.—Pontevedra	26	8	5	13	28	39	21— 3
14.—Español	26	8	5	13	30	40	21— 5
15.—Oviedo	26	8	5	13	24	39	21— 7
16.—Valladolid	26	4	5	17	21	51	13—13

Palmera
UN AFEITADO DE 24 HORAS

SEGUNDA DIVISION

GRUPO NORTE

Resultados:

Celta-Orense	2-0
Coruña-Alavés	8-2
Osasuna-Europa	1-0
Santander-Salamanca	4-0
Badalona-Constancia	2-0
Hospitalet-Burgos	2-0
Real Sociedad-Gijón	0-1
Langreo-Indauchu	0-0

Clasificación

	J.	G.	E.	P.	F.	C.	Pn.
1.—Coruña	26	18	3	5	71	24	39+13
2.—Gijón	26	14	5	7	46	30	33+ 9
3.—Santander	26	13	5	8	40	28	31+ 5
4.—Real Sociedad	26	13	4	9	43	31	30+ 4
5.—Burgos	26	12	6	8	38	30	30+ 4
6.—Europa	26	12	6	8	32	26	30+ 4
7.—Celta	26	11	7	8	36	29	29+ 1
8.—Orense	26	11	5	10	29	30	27+ 1
9.—Osasuna	26	10	6	10	40	41	26
10.—Constancia	26	7	10	9	32	43	24— 2
11.—Langreo	26	8	7	11	29	36	23— 3
12.—Indauchu	26	6	9	11	29	36	21— 3
13.—Hospitalet	26	8	5	13	34	47	21— 7
14.—Badalona	26	8	4	14	37	55	20— 6
15.—Salamanca	26	5	7	14	21	41	17— 9
16.—Alavés	26	4	7	15	32	62	15—11

GRUPO SUR

Resultados:

San Fernando-Las Palmas	1-2
Tenerife-Cádiz	2-0
Mestalla-Eldense (a jugar el 5 de abril).	
Abarán-Onteniente	1-1
Huelva-Hércules	1-1
Granada-Málaga	4-1
Algeciras-Melilla	3-1
Mallorca-At. Ceuta	3-0

Clasificación

	J.	G.	E.	P.	F.	C.	Pn.
1.—Mallorca	26	15	4	7	46	24	34+ 6
2.—Las Palmas	26	14	5	7	36	24	33+ 9
3.—Hércules	26	14	5	7	44	35	33+ 7
4.—Algeciras	26	13	3	10	37	39	29+ 1
5.—Granada	26	11	6	9	36	29	28+ 2
6.—Tenerife	26	12	4	10	27	33	28+ 2
7.—Mestalla	25	11	6	8	49	32	28+ 2
8.—Málaga	26	10	5	11	30	28	25+ 1
9.—Huelva	26	9	7	10	38	31	25— 3
10.—Cádiz	26	10	4	12	34	36	24— 2
11.—Onteniente	25	8	7	10	25	25	23— 1
12.—Melilla	26	8	7	11	29	33	23— 1
13.—Abarán	26	9	5	12	36	42	23— 3
14.—At. de Ceuta	25	9	5	11	28	45	23— 1
15.—San Fernando	26	7	3	16	20	40	17— 9
16.—Eldense	25	5	6	14	29	48	16—10

Alava: Finanzauto, S. A. Prudencio M.° Varástegui, 6 VITORIA
Albacete: Comercial Alicantina, S. A. Cra. de Madrid, 27 y 29 ALBACETE
Alicante: Talleres Levante, S. R. C. Dr. Gadea, 8 ALICANTE
Almería: T. Alsina Graells Sur, S. A. Avda. Calvo Sotelo, 10 ALMERIA
Avila: Carlos de Salamanca, S. A. Avda. 18 de Julio, 2 AVILA
Baleares: Auto-Exposición Juliá, Aragón, 47 y 49 PALMA DE MALLORCA
Barcelona: Auto Remolques, S. A. Urgel, 135 - 139 BARCELONA-11
S.A.E. Motormóvil Avda. José Antonio, 484 BARCELONA
Burgos: Bonifacio y Jesús Luis Bañuelos Achiada Vitoria, 20
Cádiz: Finanzauto, S. A. San Agustín 17 JEREZ DE LA FRONTERA
Leyland Ibérica, S. A. Julio Ruiz de Alda, 47 JEREZ DE LA FRONTERA. (Sucursal de Sevilla)
Castellón: José Michavila Monfort Cra. de Valencia-Barcelona CREMOR
Ciudad Real: Leyland Iberica, S. A. Sin designar
Córdoba: Finanzauto, S. A. Fernando de Córdoba, 8 CORDOBA
Coruña La: Andrés Conde Medín, S. R. C. Avda. Marqués de Figueroa s/n LA CORUÑA
Finanzauto, S. A. Juan Florez, 65 LA CORUÑA
Cuenca: Agrupación de Industrias Carroceras, S.L.P. de San Antonio, 18
Gerona: Auto Remolques, S. A. Alvarez de Castro, 2 y 4 GERONA
Granada: Vehículos y Repuestos, S.A. Carrera del Genil, 30 GRANADA
Guadalajara: AUTODASA Teniente Figueroa, 24 GUADALAJARA
Guipúzcoa: Finanzauto, S. A. Avda. del Generalísimo, 24 SAN SEBASTIAN
RESA Guipuzcoana Berminghan, 1 Esqu. a Zabaleta SAN SEBASTIAN
Huelva: Comercial Arroyo Avda. Italia, 2-6 HUELVA
Huesca: F. Cancer y Cebrián, S. A. Cra. Zaragoza Zona Industrial HUESCA
Jaén: Leyland Ibérica, S. A. Sin designar
León: Auto Motor Avda. Padre Isla, 8 LEON
Lerida: S.A.E. Motomóvil Academia, 36 LERIDA
Logroño: Talleres y Ventas, S. A. Carretera de Logroño, 43 CALAHORRA
Lugo: Finanzauto, S. A. Ronda de Castilla, 18 LUGO
Madrid: Antonio González "MERCAUTO" Alberto Aguilera, 8 MADRID-15
Carlos de Salamanca, S.A. Avdá. José Antonio, 61 MADRID-13
Finanzauto, S. A. Dr. Esquerdo, 180 MADRID-7
Leyland Ibérica S. A. P.° Marqués de Monistrol, 7 MADRID-11
VAR, S. A. P.° Marqués de Monistrol, 7 MADRID-11
Málaga: Finanzauto, S. A. Condesa de Parcent, 3 MALAGA
Joaquín Pérez Muñoz, S. A. Avda. Manuel Agustín Heredia, 8 MALAGA
Murcia: Ginés Huertas Cervantes, S. L. Carmen, 17 CARTAGENA
Navarra: C.O.V.I.N.S.A. Avda. Carlos III 67 PAMPLONA
Finanzauto, S. A. Plaza General Mola, 1 PAMPLONA
Orense: Ramón Pérez Rumbao. General Franco, 109-111 ORENSE
Oviedo: Leyland Ibérica, S. A. Asturias
Fernández Ladreda, 34 GIJON
Abundio Gascón Principado, 9 OVIEDO
Palencia: LECO, S. A. Tte. Andrés Velasco, 15 PALENCIA
Pontevedra: Comercial Automoto Avda. García Barbón, 7 VIGO
Salamanca: Manuel Nuño Bermejo, Avda. de Italia, 11-13 SALAMANCA
Santander: José Vidal de la Peña Paseo Pereda, 35 SANTANDER
Segovia: Hijos de Ignacio García, S.A. Avda. Padre Claret, 6 SEGOVIA
Sevilla: Finanzauto, S. A. Cuesta del Rosario, 38 SEVILLA
Leyland Ibérica, S. A. Antonia Díaz, 8 SEVILLA
Soria: Talleres Hurgueta Avda. Navarra, 6 SORIA
Tarragona: Auto Remolques, S. A. Vía Augusta, 4 TARRAGONA
Teruel: Aragonesa de Recambios y Accesorios S. A. P.° Generalísimo, 12 TERUEL
Toledo: Carlos de Salamanca, S. A. Cra. de Madrid Km. 115 TALAVERA DE LA REINA
Valencia: S.A.I.C.A. Gran Vía Fdo. el Católico, 73 VALENCIA
Selgas, S. A. Mestre Racional, 9 VALENCIA
Valladolid: Finanzauto, S. A. Calvo Sotelo, 4 VALLADOLID
Vizcaya: Finanzauto, S. A. Manuel Allende, 4 BILBAO
Rufino Echevarri, S. A. Avda. José Antonio, 25 BILBAO
S.A.G.A. Pérez Galdós, 18- 20 BILBAO
Zamora: Auto Mecánica Santa Clara, 34 ZAMORA
Zaragoza: F. Cancer y Cebrián, S. A. Avda. Calvo Sotelo, 30-32 ZARAGOZA

EMPRESA NACIONAL DE AUTOCAMIONES, S. A.
MADRID BARCELONA
COMERCIAL Pegaso S. A. CEA BERMUDEZ, 10 - MADRID
COLON, S. A. DE PUBLICIDAD E INVESTIGACIONES

El "Cross de las Naciones" de Dublín

Dublín, 21. — El español Aritmendi ha dado la sorpresa al ganar esta tarde el «Cross de las Naciones», batiendo a los británicos Hill y Cook, que se clasificaron segundo y tercero, respectivamente.

La clasificación del Campeonato Internacional de Cross, disputado sobre doce kilómetros, ha sido la siguiente:

Aritmendi, de España, 40' 33"; 2: R. Hill, de Inglaterra, 40-42; 3: Cook, de Inglaterra, 40-46; 4: North, de Inglaterra, 40-49; 5: Hogan, de Irlanda, 40-56; 6: Vaillant, de Francia, 40-59; 7: Tulloh, de Inglaterra, 41-05; 8: Heatley, de Inglaterra, 41-08; 9: Bouchta, de Marruecos. 41-13 10; Fromont, de Bélgica, 41-25; 11: **Haro, de España, 41-30;** 12: Martinage, de Francia, ídem; 13: **Aguilar, de España, 41-35;** 14: Batty, de Inglaterra, 41-38; 15: Riordan, de Irlanda, 41-39; 16: Texerau, de Francia; 17: El Ghazi, de Marruecos; 18: Alain Mimoud, de Marruecos.—Alfil.

ALBA, CLASIFICADO EN DOCE LUGAR DE LOS «JUNIORS»

Dublín, 21. — La prueba «junior» en el «Cross Country Internacional», ha registrado el siguiente resultado:

1: Maccafferty, de Escocia, que cubrió los siete kilómetros en 24-19; 2: Ex aequo Walker, de Inglaterra y C. Collins, de Inglaterra, 24-44; 4: Larbi, de Marruecos, 25-04; 5: Rebry, de Bélgica, 25-08; 6: Mack, de País de Gales, 25-10; 7: Brown, de Escocia, 25-13; 8: Bouabib, de Marruecos, 25-14; 9: Reilly, de Escocia, 25-16; 10: Lhoucine, de Marruecos, 25-21.

12; Alba, de España, 25-44; 16: González, de España, 26-04. 19: Hidalgo, de España.

Por equipos: Inglaterra, 16 puntos; Escocia, 17; Marruecos, 22; Bélgica, 33; España, 47; País de Gales, 48; Irlanda.—Alfil.

DETALLES DEL TRIUNFO DE ARITMENDI

Dublín, 21. — La clasificación de los restantes atletas españoles en el Cross de las Naciones, es la siguiente:

41: Gutiérrez; 44: Molins; 47: R. Alonso; 55: G. Fernández; 56: S. Fernández; 62: G. Corcuera.

Por naciones la clasificación queda como sigue:

1: Inglaterra, 2, 3, 4, 7, 8, 14: 38 puntos; 2: Francia, 6, 12, 16, 18, 21, 22: 96; Marruecos: 9, 17, 19, 25, 34, 45: 149; Bélgica: 10, 24, 26, 27, 33, 35: 155; España: 1, 11, 13, 41, 44, 47: 157; Irlanda: 5, 15, 28, 32, 43, 59: 182.

El español Aritmendi fue siempre bien colocado y al finalizar la primera vuelta del circuito de Leopardstown, marchaba en tercera posición detrás del favorito Roelants, de Bélgica y el británico Batty.

El español había superado al belga Roelants al final de la segunda vuelta, mientras que el inglés Cooke ocupaba el tercer puesto y poco después ocurrió una gran sorpresa en la prueba: La detención frente a las tribunas de Roelants y esperó a un grupo de unos cuantos corredores encabezados por Tom O'Riodan, que poco después le superaba fácilmente.

Después de ésto, Aritmendi no fue nunca molestado de cerca y al final de la tercera vuelta se le aproximó el marroquí Boutcha, seguido de cerca por Ronnie Hill, quien a su vez era perseguido por su compatriota North.

El gran atleta español prosiguió su marcha triunfal y llegó a la meta con unos cincuenta metros de ventaja sobre Hill, mientras Cooke quedaba tercero a otros veinte metros.—

"Aritmendi ha sido una bomba"

Son discretas las actuaciones de HARO (afectado de anginas) y de ALBA (primer español de la categoría junior)

«Aritmendi ha sido una bomba», dice el periódico irlandés «Sunday Express», añadiendo que «el español se hizo con el título ante las narices de sus más calificados adversarios, sin que éstos pudieran evitarlo».

Por su parte el «Sunday Independent», también periódico de Dublín, dice: «Aritmendi no se excitó en el curso de la carrera y tenía probablemente más energía acumulada que ningún otro de los participantes. Ha constituído una sorpresa el fallo del inglés Batty, que no estuvo a la altura de las circunstancias».

Este triunfo español por primera vez en el Cross de las Naciones, bien merece el calificativo de sensacional. Como dice el periódico irlandés «Aritmendi ha sido una bomba». Su victoria nos tiene que llenar de orgullo. Ya en San Sebastián, en el Campeonato de España le vimos fuerte. Su sprint final nos lo demostró tras el duelo que sostuvo gran parte de la carrera con Haro y Aguilar.

Aritmendi, nacido en Cogolludo (Ciudad Real) hace 26 años, es un muchacho menudo, sin físico pues mide 1'57 de altura y pesa 53 kilos, pero es un atleta «de corazón». De los que entusiasman por su coraje al estilo de Haro. Está casado y tiene un hijo de mes y medio.

Era este año la gran ocasión para el Cross de las Naciones. «Las figuras» están preparándose para la Olimpiada de Tokio y no cuidan el Cross. Es de suponer pues que los famosos que fueron a Dublín, Batty, Roelants, Heakly, etc., etc., no estaban en su mejor forma, ni iban a plantear la batalla como otras veces y otros optaron por no acudir a la competición (caso de los «grandes» franceses). Aritmendi, con coraje y con clase, y con una entrega total, supo aprovechar la ocasión y conquistar este entorchado, el más importante del pedestrismo mundial.

Mariano Haro, aquejado de anginas toda la semana (en Dublín fue visitado por un médico), hizo una carrera discreta, teniendo en cuenta que tampoco su preparación —como la de Aguilar— estaba orientada al campo a través. Su undécimo puesto no está mal, aunque tampoco podamos decir que es bueno. La temporada ya ante la pista, nos dirá si Haro, efectivamente, como creemos, tiene en sus piernas las marcas mínimas que le lleven a la Olimpiada el próximo octubre.

Alba fue el mejor español junior. En un discreto duodécimo puesto. Era el debut internacional del palentino y nos alegra que haya sido el mejor de los nacionales. Es un buen síntoma de que tiene mucho que hacer en el atletismo.

Sobre Aritmendi, Haro y Alba, escribe así Escamilla enviado especial de «Marca» en Dublín:

LA MAYOR SORPRESA DE LA HISTORIA

«Los periódicos irlandeses habían catalogado a Aritmendi como un futuro sexto hombre. Los técnicos de diversos países no le contaban ni siquiera para puestos notables. Nosotros mismos apenas pudimos pensar en más de un tercero o cuarto puesto, acostumbrados a medir nuestras posibilidades un poco por bajo de lo que puede ser la realidad. Por eso saltó la gran sorpresa. Para todo el mundo. El corredor del Barcelona, callado, modesto, sincero, fácil, no perdió la cara a los favoritos. Desde el principio se incrustó en el grupo de mandones. Como buen espadachín pedrestre, llevaba su florete engarzado en la vaina para asestar la estocada definitiva en el momento justo. La primera vuelta fue normal en lo que respecta a la toma de posiciones. Roelants y Batty tomaron el mando y, tras ellos, el escocés Brow y el marroquí Bouchta, el dúo irlandés Hogan y O'Riordan y los españoles Haro y Aritmendi. Detrás, un nutrido grupo, que poco a poco, como los trajes viejos, se iba desflecando. A mitad de la segunda vuelta, Aritmendi forzó su marcha. Roelants iba ligeramente destacado. De pronto sin-

(Pasa a la página siguiente)

M.C.D.2022

4 - 0
La Balastera

Una primera parte brillante del "PALENCIA" que fue muy superior al "SAN PEDRO"

Medina, Zurro y Quique, marcaron en la primera mitad y Ordeñana redondeo el resultado al hacer el cuarto gol en la segunda parte

DIMISIONES

Debemos registrar, al iniciar esta crónica, una noticia confirmada por el señor Presidente del Palencia en el sentido: La Directiva del «Palencia», en pleno, dimitido. Sólo queda en pie, como se dice, el mismo señor Presidente don Angel Pedrero, que no ha podido seguir el fácil camino de sus compañeros, porque en estas circunstancias del final de Liga, hubiera sido catastrófico.

El señor Pedrero nos aseguró que seguirá hasta el final del campeonato de Liga, pues trata de evitar que el equipo representativo de Palencia, desaparezca. Y tiene esperanzas de que lo conseguirá. Noble propósito en el que, como es natural, había que ayudarle.

Desde luego en estos momentos cruciales, cuando el equipo va tan mal situado, y con la amenaza grandísima de un descenso automático a categoría Regional, un abandono de toda índole, pudiera significar el «¡sálvese quien pueda!», que viene a ser algo así como el ahogamiento de todos. Hagamos votos, pues, para que la nave acabe el campeonato en buen puerto salvándose del descenso, para lo cual habrá que realizar aun muchos esfuerzos, pues el camino está muy confuso a pesar de la clara victoria del domingo.

TRIUNFO SOBRE EL «SAN PEDRO»

Era necesario, indudablemente, que el Palencia triunfase sobre el «San Pedro». Siempre estos partidos entre los posibles colistas suelen tener bastante peligro. Esta vez, no fue así. Podemos afirmar que fue una victoria fácil la obtenida. Aunque pecó de pobre si tenemos en cuenta los merecimientos de cada conjunto.

Muchas veces hemos escrito que cada equipo juega lo que le deja el contrario. Si en anteriores partidos nos hemos quejado de que el conjunto morado jugaba poco y mal, era ni más ni menos, porque los que le visitaban, le superaban en clase, en técnica y en eficacia.

Ha tenido que venir el colista del grupo, para que viéramos algunas jugadas de mérito en las filas moradas.

Y eso fue la primera mitad del partido jugado el domingo en La Balastera entre el «San Pedro» y el «Palencia», en la que el marcador, al final, registraba el 4-0 final del encuentro, que, como antes decimos, pecó de pobre.

Había elegido el «Palencia» a favor del fuerte viento, y aunque algunos de sus jugadores no supieron siempre echar a ras de suelo la pelota, otros, en cambio, lo hicieron. Y con la buena dirección en aquellos primeros 45 minutos de Medina, la cosa salió bastante bien, porque en todo momento se supo superar a los visitantes y ganarles muy merecidamente.

Bien es verdad que el primer gol, y hasta el segundo, llegaron muy pronto, lo que indudablemente dió cierta serenidad a los de casa para que jugaran a placer en muchos momentos. Y así, se obtuvo una clara victoria, por 4-0 que, insistimos, pudo y debió ser mayor, si algunos de los jugadores morados tuvieran más confianza en sus posibilidades. Pero acostumbrados a quedarse rezagados, no quieren en muchos casos tener la responsabilidad del chut, y hacen un pase innecesario a un compañero para que él tire a puerta, con el consiguiente tiempo perdido de que facilita la defensa del once contrario.

Pero en fin, en la primera parte hubo jugadas de verdadero mérito a cargo del Palencia, lanzado ya ante la portería contraria y en vena de triunfo, pues como decimos, los dos primeros goles llegaron muy pronto.

Se confiaron demasiado a raíz del 2-0 y como el enemigo no inquietaba, no aprovecharon aquel fuerte ventarrón a su favor para haber superado la diferencia que les sacaron en Ponferrada.

Luego, en la segunda parte, como el viento se les puso en contra, tuvieron el capital defecto algunos jugadores morados de insistir en el juego por alto, en el que actuaba más el viento que ellos mismos, y como era en su contra, no se aprovecharon de que en frente tenían un equipo muy inferior al palentino. En cuantas ocasiones el balón fue a ras de suelo, el dominio era siempre favorable a los morados. Y únicamente cuando el «¡Viva Santander!», hacía su presencia, realizaban avances los contrarios.

En fin, un partido que tuvo esas dos facetas. Primera mitad de fuerte dominio palentino, y tres goles marcados, y una segunda mitad de juego más igualado, en cuanto a dominio, aunque siempre mayor el de los morados, pero peor en cuanto a técnica, por lo que a ratos aburría. Pero la realidad es que en ningún momento hubo peligro para el Palencia de que se le escapara la victoria que aseguró ya en los primeros minutos del partido, como antes hemos escrito.

PELICULA DEL PARTIDO

Los equipos sacaron las siguientes alineaciones:

SAN PEDRO.—Nino; Ojea, Chispa, Leonés; Severiano, Luis; Jacinto, Merino, Manceñido, Javier, Rafa.

PALENCIA—Barrio; Rodrigo, Zamora, Gredilla; Zurro, Heredia; Olea, Medina, Ordeñana, Prieto, Quique.

Arbitró el vallisoletano señor Santa María.

A los cinco minutos de la primera mitad saca de puerta Nino y el balón va a poder de Quique, quien cede a Heredia, internándose este en el área y pasando a Medina, que fusiló a placer el primer tanto a favor del Palencia.

Este gol da mucha serenidad a los palentinos, quienes ya se afianzan y avanzan con seguridad.

A los 11 minutos Zurro desde medio campo del equipo visitante lanza un tiro bombeado y el balón, ayudado por el fuerte viento, se cuela por la escuadra a pesar de la tardía estirada del portero ponferradino, lo que valió el segundo gol.

Intenso dominio del Palencia durante toda la primera parte, y por verdadera casualidad no marcan más goles, pues la meta visitante pasó por muchos momentos de peligro.

Cuando iban 44 minutos Quique se hace con el balón cerca del área se interna en disputa con un defensa, a quien gana por velocidad, y chuta fuerte y esquinado marcando así el tercer gol de la tarde a favor del Palencia, con cuyo resultado se llega al descanso.

En esta primera parte puede decirse que sólo ha existido un equipo sobre el campo, y ha sido el Palencia, el cual ayudado por el fuerte viento, llega con facilidad a la portería contraria chutando a placer, sacando seis corners a su favor por ninguno en contra.

El «San Pedro» apenas si hizo jugada alguna de mérito en este primer tiempo, por el fuerte dominio a que estuvo sujeto. Unicamente tres veces llegaron a la portería palentina defendida por Barrio, siendo una de ellas, por falta que sacó directamente el comodín del equipo visitante. Chispa, el mejor hombre del equipo leonés, que quería estar en todas partes, y a los 37 minutos un tiro suyo fuerte, fue parado por Barrio con algunos apuros. En otras dos ocasiones, también la defensa local malogró los avances del «San Pedro».

Merece destacarse una buena jugada de Manceñido, a los 14 minutos, que llegó hasta la misma puerta palentina, pero su tiro, fue neutralizado por el portero local.

SEGUNDA PARTE

En la segunda parte, a los dos minutos está a punto de marcar, quizá en su mejor ocasión, el «San Pedro» por mediación de Jacinto, quien a portero batido largó un chupinazo que pegó en el poste saliendo hacia el campo despejando la situación el defensa central palentino.

El «San Pedro» se anima algo y fuerza un corner que se saca sin consecuencias. Pero a los ocho minutos el «Palencia» vuelve a marcar por mediación de su delantero centro Ordeñana que aprovechó un despeje en corto del portero Nino, después de una buena jugada de Quique, extremo izquierda local. Era el 4-0 a favor del equipo morado que sería ya definitivo, pues en lo que quedó del partido no se movió más el marcador.

El juego decayó muchísimo a partir de entonces, y sólo Chispa, cuando iban 16 minutos perdió una ocasión magnífica de marcar para su equipo en un buen avance de sus compañeros, lo que dió lugar a una parada extraordinaria de Barrio.

Aun forzaron un saque de esquina cada equipo que se ejecutó sin consecuencias. Siguió con mayor dominio el «Palencia», pero sin consecuencias terminando con el resultado de 4-0 a favor de los locales.

En general, ha sido un partido un tanto aburrido, pues solo parte de la primera parte, durante la que supo aprovechar el «Palencia» el viento a su favor se vieron algunas jugadas meritorias del equipo local. El «San Pedro» dió poca sensación de equipo conjuntado, destacando si acaso la deportividad con que fue encajando los goles que le llegaron en contra en la primera mitad. No supo aprovechar la segunda parte en que el aire estaba a su favor, por empeñarse en jugar demasiado por alto lo que impedía poder controlar bien el balón.

Destacaron Chispa, que como antes decimos fue el alma de su conjunto. Manceñido, Rafa y el tesón y voluntad de todos, pues no decayeron en entusiasmo en ningún momento.

Por el Palencia, Zamora y Heredia, quizá los más destacados, y en la primera parte Medina, se agotó algo en la segunda. Algunas cosillas de Quique y Ordeñana, que supieron estar en su puesto y nada más. Olea, que había estado solo mediano en el puesto de extremo mejoró y rindió mucho al bajar en la segunda mitad a la media para contrarrestar la fuerza del aire y apoyar a sus compañeros de línea. Zurro, muy bien en la primera parte pero tuvo en contra algunas marrullerías que debe hacer desaparecer de su juego y será más eficaz y deportivo.

El arbitraje, con algunos despistes, pasable.

Lo que fue la jornada en el Grupo 13 de Tercera División

Sólo el Juventud perdió de los que jugaban en casa

Fuertes goleadas de los "gallitos"

TERCERA DIVISION

GRUPO XIII

Resultados:

PALENCIA-San Pedro	4-0
Europa Delicias-Júpiter	3-2
Juventud-Arandina	0-2
Peñaranda-Medinense	2-1
Salmantino-Hullera	1-0
Béjar-Astorga	4-0
Cultural Leonesa-Ciudad Rodrigo	7-0
Ponferradina-La Bañeza	6-1

Clasificación

	J.	G.	E.	P.	F.	C.	Pn.
Béjar	26	20	3	3	74	14	43+17
Ponferradina	26	17	4	5	58	24	38+12
Cultural Leonesa	26	17	4	5	55	20	38+12
Europa Delicias	26	17	3	6	67	27	37+11
Salmantino	26	13	6	7	31	28	32+ 6
La Bañeza	26	13	3	10	38	43	29+ 3
Hullera	26	11	4	11	49	38	26+ 2
Arandina	26	11	4	11	40	44	26
Júpiter	26	9	6	11	41	37	24— 2
Juventud	26	10	4	12	32	44	24— 2
Medinense	26	8	5	13	39	46	21— 5
Ciudad Rodrigo	26	10	0	16	43	62	20— 6
Astorga	26	6	5	15	35	62	17— 9
PALENCIA	26	7	3	16	25	50	17—11
Peñaranda	26	5	6	15	20	51	15—11
San Pedro	26	2	5	19	16	57	9—17

BREVE COMENTARIO DE LA JORNADA

La jornada se ha caracterizado por las «goleadas» de aquellos equipos que pudiéramos calificarles como «los grandes» —Béjar, Ponferradina y Cultural Leonesa—, pues no quieren poner en peligro un resultado y aprietan, por lo que se ve, desde que empiezan los encuentros, en dar cuartel al enemigo.

Se dio un resultado anticasero. El de Burgos, donde el Juventud nuestro último enemigo de La Balastera en esta temporada— perdió frente a la Arandina que le visitaba, lo que parece indicar que los burgaleses están ahora más bajos que a mediados del torneo. Pero habrá que fiarse, por si acaso. Fue este el único encuentro que ha hecho mover los positivos y negativos; por ello la variación en conjunto del Grupo ha sido mínima.

Desde luego la jornada próxima puede ser muy interesante, ya que la Cultural se trasladará a Astorga, con aspiraciones de llevarse los dos puntos, y si tal sucediera, como es relativamente fácil que así ocurra, el equipo maragato se igualaría en negativos a Palencia y Peñaranda, y era un tercero más en la pugna, lo que aminora el peligro. Estima que en cociente particular estemos tan mal los palentinos en relación con Peñaranda y con Astorga precisamente.

En fin, no habrá que perder las esperanzas, pues parece que el equipo morado ha mejorado bastante y pudiera arrancar algún punto de las visitas que le quedan. Sería su salvación.

Y esto fue todo —no mucho, en verdad— lo que dio de sí la jornada del domingo. Faltan ya únicamente cuatro partidos por disputar.

PARTIDOS PARA EL PROXIMO DOMINGO

La Bañeza (2)-PALENCIA (1).
San Pedro (0)-Europa Delicias (5).
Júpiter (1)-Juventud (2).
Arandina (1)-Peñaranda (0).
Medinense (1)-Salmantino (2).
Hullera (0)-Béjar (5).
Astorga (1)-Cultural Leonesa (2).
Ciudad Rodrigo (0)-Ponferradina (6).

Los partidos se jugarán en los campos de los clubs citados en primer lugar. Los números que van entre paréntesis, indican los goles de estos mismos equipos marcaron en el partido de la primera vuelta jugado entre ellos.

LOCAL PARA ALMACEN SE NECESITA
OFERTAS POR ESCRITO A
ALAS. Colón, 51 Rfª. 205

Colaboradores para venta a comisión
SE NECESITAN
FACILITAMOS VEHICULO PARA DESPLAZAMIENTOS
ARTICULOS TOTALMENTE INTRODUCIDOS
DIRIGIRSE POR ESCRITO a «Alas». Colón, 51. Rfª. 200

LOS TOROS

Primera corrida de toros en Vista Alegre

Aburrimiento en Las Ventas

Buena actuación de Paquito Pallarés en Vitoria

Mondeño ingresa en el noviciado "La Virgen del Camino"

TOROS BRAVOS EN VISTA ALEGRE

Madrid, 22.—Tarde ventosa en Vista Alegre, que molestó la actuación de los toreros. Primera corrida de toros de la temporada.

Un novillo de Domingo Ortega, soso y distraído; seis toros de Javier Moreno de la Cova, bien presentados, con preciosa lámina y bravos. El cuarto fue recibido con una gran ovación por su preciosa estampa.

Lolita y Cándido López Chaves trabajaron mucho y clavaron rejones de castigo, banderillas —un par a dos manos— y rejones de muerte. Ovación y vuelta.

Lidia normal:

José María Clavel, faena voluntariosa toreando aceptablemente sobre la derecha. Una estocada. Aplausos.

Al segundo le tomó excesivo «respeto» y lo aliñó con brevedad y desconfianza. Una casi entera y descabello. Pitos.

Paco Herrera, faena valiente, pero sin reposo. Una estocada. Ovación y saludos. Su segundo llegó al último tercio algo quedado y le hizo faena valentona rematada con una serie de derechazos y adornos muy toreros. Estocada a toro arrancado. Ovación y saludos.

Vicente Perucha, voluntarioso pero desconfiado. Una buena estocada. Ovación. Al último, faena breve, desconfiada y bailona, para una estocada. Muestras de desagrado.—Cifra.

NADA EN LA NOVILLADA DE LA MONUMENTAL

Madrid, 32. — Plaza monumental. Cuatro novillos de doña Francisca de Mora Figueroa, por haber sido desechados dos; dos de don Higinio Luis Severino.

Los novillos de doña Francisca de Mora, desiguales y con genio; de los de don Higinio, el corrido en cuarto lugar, bravo; el otro, grande y con poder.

García Montes, faena por la cara para buena estocada. Palmas y pitos. En el cuarto estuvo desconfiado. El picador recargó tremendamente la suerte en una vara sin que el matador entrase al quite y el público se indignó comenzando a arrojar al ruedo almohadillas y botellas. Faena por la cara para cuatro pinchazos y estocada. Ovación al novillo. Bronca al espada y al picador.

José Serrano, de Albacete, nuevo en la plaza, valiente. Estocada atravesada y descabello. Silencio. En el otro, que le volteó varias veces, mucha voluntad sin conseguir lucimiento. Estocada. Palmas.

Manuel Cuevas, de Madrid, también nuevo, logró en su primero redondos y naturales que se aplaudieron. Pinchazo, estocada, descabello al segundo golpe. Muchos aplausos y algunos pitos. Al que cierra plaza, faena voluntariosa para pinchazo, estocada y descabello al segundo intento. Aplausos.—Cifra.

PALLARES, PETICION DE OREJA

Vitoria, 22. — Inauguración de la temporada, con novillos de don Leopoldo Mangas, bien presentados pero desiguales en bravura.

Pepe Luis González, mata de una defectuosa. Palmas. En el otro, faena completa matando a la primera. Petición de oreja y dos vueltas.

Paco Pallarés, estocada defectuosa. Ovación y petición de oreja. Al quinto repite su lucida actuación y mata a la primera. Palmas y saludos.

«Macareno», mal matando. Dos avisos. Algunas palmas. Al último faena torerísima, matando a la segunda. Ovación y vuelta.—Cifra.

PICADOR HERIDO GRAVE

Valencia, 22.—Ultima novillada de Fallas.

Ganado de don Eugenio Marían, de Madrid, muy bravo.

Manuel Amador, ovación, petición de oreja y vuelta en su primero. En su segundo oyó un aviso. Silencio.

José María Membrives, ovacionado en los dos.

Joaquín Camino, ovación, petición de oreja y vuelta en su primero. En su segundo escuchó aplausos.

El picador Pinto Bautista, de la cuadrilla de Manuel Amador, recibió una cornada de pronóstico grave.

NOVILLADA EN BARCELONA

Barcelona, 22.—Novillada del Vizconde de Garci Grande, de buena presencia, aunque dificultosos en la lidia.

Paco Raigón fue ovacionado en la muerte de su primero. En su segundo escuchó un aviso.

Antonio Sánchez Fuentes fue ovacionado y dio la vuelta al ruedo en sus dos novillos.

Curro Limones escuchó aplausos en los dos que mató.—Cifra.

MONDEÑO INGRESA EN UN CONVENTO

León, 22.—El diestro Juan García Mondeño, que se ha retirado de los toros para ingresar en una Orden religiosa, llegó esta mañana procedente de Madrid al Colegio Apostólico que los Padres Dominicos tienen a seis kilómetros de la capital en la residencia «Fundación Virgen del Camino».

Venía acompañado por el Procurador Provincial de la Orden, Padre Casquero; su apoderado, todos los miembros de su cuadrilla y el diestro Antonio Ordóñez. Todos fueron recibidos en la puerta principal del Colegio por el Prior, Padre Ruiz.

Después, a las 10,30 horas, Mondeño y sus acompañantes asistieron a la primera misa de comunidad, en la basílica de la Virgen del Camino, tomando parte en la procesión de las palmas y se acercaron a recibir la sagrada comunión. A primera hora de la tarde, en el refectorio fueron obsequiados con una comida que compartieron con la comunidad.

Posteriormente, se despidieron, y Mondeño comenzó a hacer su nueva vida, con los quinientos alumnos que asisten a este Colegio, en el que permanecerá una temporada de enseñanza hasta su ingreso en el noviciado.—Cifra.

EXITO DE BERNADO EN MEJICO

Guadalajara (Méjico), 22. — Toros de San Mateo, en la plaza del Progreso, para César Girón, Joselito Huerta, Joaquín Bernadó y Jaime Rangel.

César Girón, en su primero, hizo faena de dominio y fue ovacionado con vuelta al ruedo. En su segundo cortó las dos orejas y dio dos vueltas al redondel.

Joselito Huerta fue ovacionado en sus dos enemigos.

Joaquín Bernadó, ovación y saludos en su primero. En el séptimo hizo una faena valiente y artística y fue ovacionado, con petición de oreja, vuelta y salida a los medios.

Jaime Rangel, ovacionado en el cuarto. En el que cerró plaza, faena entre ovaciones y música. Mató de dos medias estocadas y fue ovacionado.—Cifra.

"Aritmendi ha sido una bomba"

(Viene de la página anterior)

tió tras él el chapoteo de pisadas breves y rápidas. No volvió la cabeza. No le hizo falta. Un instante después, Aritmendi estaba a su altura. Doscientos m. más adelante, el español osaba en su ataque y pasaba adelante. Roelants, un tanto asombrado, siguió tras el español. El ritmo del alcarreño era terrible, sin que el viento le frenase. Roelants quiso seguir la andadura del hispano. Imposible. Medio kilómetro más allá, Aritmendi se quedaba solo. Solo en cabeza. Solo para todo. Porque, aun cuando Haro iba en el grupo seguidor con fuerza, quedaba algo lejos. En la tercera y cuarta vuelta, la ventaja de Aritmendi era de ciento cincuenta metros. ¡Formidable! Haro, en un tirón valiente, forzó la marcha. ¡Y se colocó segundo! Duró bastante rato, pero las anginas dejaron huella y debió ceder. De atrás salió el inglés Hill, veloz, fuerte, tesonero. Y arrastró a sus compatriotas Cooke y North. Detrás, con clase, el francés Vaillant. Cruzó como un relámpago de temor por el grupo español.

¿Aguantaría Aritmendi aquel ataque coaligado hasta el final? Aguantó. Con genio, con fuerza, con clase. Y al aguantar, ganó. Por primera vez, un atleta español figura en el libro de la historia del Cross de las Naciones como ganador. La mayor sorpresa de esa misma historia. Pero, aun siendo sorpresa, ¡qué orgullo daba sentirse español en el hipódromo dublinés de Leopardstown!

Y todavía...

Si Haro no hubiese tirado a destiempo creyéndose más fuerte de lo que estaba, otra cosa hubiera sido. Tuvimos al alcance de la mano un «doble» extraordinario. El palentino se batió bien, con coraje, con alegría y sentido de la responsabilidad. Se creyó quizá más fuerte de lo que estaba en realidad y por eso se le fue de la mano —de las piernas, mejor dicho— el subtítulo.

Detrás, Aguilar hizo una segunda parte de carrera formidable. Metido en el centro del compacto grupo, el atleta remontó con su amplia zancada hombres y más hombres, obteniendo su mejor clasificación en esta carrera. Pero...

Pero sólo tenemos estos tres hombres. Los otros seis, aun luchando con valor y hasta el límite de sus fuerzas, no pudieron acompañar a estos tres colosos. Y quedaron muy atrás».

LOS JUNIORS

Antes, los menos de veinte años, tuvieron su carrera. La ganó de manera extraordinaria el escocés McCafferty. De punta a punta impuso su dominio. Los nuestros, sorprendidos por una salida rapidísima, perdieron comba en la primera vuelta. El toledano Hidalgo se debatía en los últimos puestos con dolor de costado. Molestia análoga a la que obligó a Morera a abandonar, mediada la segunda vuelta. Pero luego fueron recuperando terreno. Alba fue el mejor, peleando con bravura y remontando los metros poco a poco.

POMPAS FUNEBRES
Hontiyuelo
CASA FUNDADA EN EL AÑO 1880
Mayor, número 134. Teléfonos: 1707, 1583, 1856, 2060, 1749.—PALENCIA

MINISTERIO DE AGRICULTURA

SERVICIO NACIONAL DE CONCENTRACION PARCELARIA Y ORDENACION RURAL

En el «Boletín Oficial de la Provincia», correspondiente al día 18 de Marzo de 1964, página núm. 218, se publica el Anuncio para la subasta de las obras de SANEAMIENTO DE LA ZONA DE SANTOYO (Palencia), cuyo presupuesto de ejecución asciende a 621.664'75 pesetas. El Proyecto y Pliego de Condiciones de la subasta podrán examinarse en las Oficinas Centrales del Servicio Nacional de Concentración Parcelaria y Ordenación Rural en Madrid (calle de Alcalá, núm. 54) y en la Delegación de dicho Organismo en Palencia (Mayor, 11), durante los días hábiles y horas de oficina. Las proposiciones deberán presentarse en cualquiera de las Oficinas indicadas, antes de las doce horas del día 6 de Abril de 1964, y la apertura de Pliegos tendrá lugar en las Oficinas Centrales a las trece treinta horas del día 10 de Abril de 1964.

Palencia, 21 de Marzo de 1964.—EL JEFE DE LA DELEGACION DE PALENCIA.

GUIA MEDICA

D. DACIO CRESPO H. DE MEDINA
JEFE DE LOS SERVICIOS DE CIRUGIA DEL HOSPITAL PROVINCIAL
Consulta de 12 a 2 y de 4 a 6
Teniente Velasco, 1 (detrás de la iglesia de San Lázaro).—Telf., 1456
Operaciones y urgencias:
SANATORIO DE LA CRUZ ROJA. Teniente Velasco, núm. 9. Telf., 3898

CONSULTA DE RADIOLOGIA Y FISIOTERAPIA MEDICA
DOCTOR SANTOS CAPILLA
PROFESOR DE LA FACULTAD DE MEDICINA
Rayos X. — Tomografía. — Onda Corta. — Inductotermia. — Ultrasonda.
Radiaciones Infrarrojas y Ultravioletas. — Corrientes galvánica y farádica.
Electrodiagnóstico
Modesto Lafuente, número 11 De 12 a 4

ROBLES de once a una y media. Telf. 1412
José Antonio, 47, 1.º (Salón)
ENFERMEDADES DE LAS VIAS URINARIAS Y GENITALES
Cáncer. Tumores. Ulceras. SIFILIS VENEREAS
ENFERMEDADES DE LA PIEL
Electroterapia. (Diatermia, onda corta, Electrocoagulación, Rayos X
Corrientes, etc.). Nieve carbónica. Análisis.

PROF. DR. CESAR FERNANDEZ-RUIZ
CIRUGIA DE LA MUJER. — PARTOS
Profesor de Ginecología de la Facultad de Medicina
Jefe de la Maternidad — Maternólogo del Estado
CONSULTA DIARIA: de 1 a 3. Mayor Principal, 33. Teléfono, 1533.— Operaciones y partos: Sanatorio de la Cruz Roja. Teniente Velasco, 9. Teléfono 3898. Palencia

LEA USTED TODAS LAS SEMANAS NUESTRO SUPLEMENTO AGRICOLA.

J. DURANTEZ CAMINERO
MEDICO OCULISTA
del Servicio de Oftalmología del Hospital Provincial de Madrid
Consulta en D. Sancho, 10 (Edificio Banco Español de Crédito). Teléfono, 2183

DR. ERADIO ALONSO DEL CAMPO
APARATO DIGESTIVO RAYOS X MEDICINA Y CIRUGIA
Médico A. por oposición de la Escuela Médico-Quirúrgica de Patología Digestiva del Hospital de la Santa Cruz y San Pablo, de Barcelona
D. Sancho, 10 Teléfono 3790-177 Consulta de 11 a 2

Carlos Illera Paisán
CONSULTA EN
BERRUGUETE, NUMERO 8
PRIMERO, DERECHA

José M.ª Martín Barbán
Medicina y Cirugía del aparato digestivo
Consulta, de diez a una
Becerro de Bengoa, 24. — Telf. 3041

RAFAEL M. ALMEIDA
Médico-Jefe del Hospital Provincial por oposición.—RAYOS X
Horas de consulta: de 11 a 2
Mayor Pral., 178, 2.º, Izda. Telf. 1563

S. PAJARES GARCIA
PUERICULTOR DEL ESTADO EN MADRID Teléfono 2236945
CONSULTA EN PALENCIA:
SABADOS a las 11

Dr. J. A. LEDO POZUETA
Trastornos Circulatorios Periféricos
Cirugía Vascular
Núñez de Arce, 4. Telf. 2-25-45
VALLADOLID

BREVIARIOS, ROSARIERAS, MISALITOS, ARTICULOS RELIGIOSOS, EN I. G. DIARIO-DIA

LECO, S. A.
CONCESIONARIO DE COMERCIAL PEGASO, S. A. PARA LA PROVINCIA DE PALENCIA
Información para venta y recambios de
PEGASO
Calle: TENIENTE VELASCO, 15 TELEFONO 3707

M.C.D.2022

NOTICIAS DE ULTIMA HORA

CASSIUS CLAY desposeído de su título

Es la primera vez que un campeón es destronado por votación

Nueva York, 23.—Si Cassius Clay es desposeído de su título mundial, por la World Boxing Association, será la primera vez que un campeón de la categoría de los grandes pesos haya sido destronado por votación

En otras categorías ya se ha hecho, pero principalmente por no haber puesto en juego el título dentro del plazo estipulado, normalmente de seis meses.—Alfil.

DEBEN DAR BUENAS RAZONES

Filadelfia, 23. — Garland «Billy» Cherry, abogado, secretario de la Intercontinental Promotion Inc., ha manifestado que la WBA deberá proporcionar buenas razones para desposeer a Clay de su título mundial de los grandes pesos.

Refiriéndose a las declaraciones de Ed Lasman, presidente de la WBA., Cherry dijo: «Nadie puede desposeer a un hombre de su título sin tener buenas razones y no veo que Clay haya violado ningún reglamento. Su religión no constituye motivo y su contrato de revancha contra Sonny Liston es perfectamente legal».

Terminó diciendo que «los campeones se hacen en el ring y no en los despachos».—Alfil.

UNO QUE ESTA CONFORME

Nueva Orleans, 23.—Emile Bruneau, presidente del Comité mundial de Campeonato de la World Boxing Association, ha manifestado que espera que Cassius Clay sea desposeído de su título mundial de los grandes pesos en «un período de veinticuatro horas».

«Estoy de acuerdo con Lasman, dijo Bruneau; "personalmente creo que tanto Clay como Liston deben ser borados de las listas mundiales. No creo que pertenezcan al mundo del deporte"».—Alfil.

EL COMITE DE LA B. A. TENDRA QUE CONFIRMAR LA DECISION

Miami, 23. — Destacados dirigentes pugilísticos de cinco naciones, emitirán su voto en relación con el destronamiento de Cassius Marcellos Clay, como campeón del mundo de los grandes pesos.

El presidente de la World Boxing Association, Ed Lasman, iniciador del movimiento para desposeer a Clay de su título, por conducta en detrimento del boxeo», ha manifestado que el Comité de ocho miembros de la W. B. A. emitirá su voto sobre la cuestión.

Si el grupo se pone de acuerdo, el Comité Ejecutivo de la W. B. A., formado por 14 delegados de los Estados Unidos, dos de Panamá y uno de México y otro de Filipinas y Canadá, tendrán que confirmar la medida.

Lasman dijo que espera tener los resultados completos de la votación para el próximo viernes y añadió: «Estoy seguro de que el título quedará vacante».—Alfil.

EL SECRETARIO DEL CONSEJO MUNDIAL DE BOXEO ESTA MUY SORPRENDIDO

Ciudad de México, 23.—El secretario del Consejo Mundial de Boxeo, Ramón G. Velázquez, ha manifestado estar muy sorprendido e irritado por la decisión de la World Boxing Association de desposeer de su título mundial de los grandes pesos, a Cassius Clay.

Refiriéndose a la decisión de Ed Lasman, presidente de la WBA, Velázquez dijo que no se había hecho ningún comunicado al Consejo Mundial del Boxeo, con sede en México y que por otra parte, tanto la WBA y el Consejo en su reunión última convinieron en ponerse de acuerdo con anterioridad a cualquier decisión en cuestiones referentes al boxeo.

Velázquez dijo que no era la primera vez que la WBA tomaba una decisión unilateral, sin tener en cuenta para nada a las federaciones europeas, asiáticas, africanas y suramericanas, en el seno del Consejo Mundial.—Alfil.

Caballero: Su abrigo, trincheras, gabardina
CASA MARTIN
Mayor, 86. — Teléfono 3296
PALENCIA

MINISTERIO DE AGRICULTURA

Servicio Nacional de Concentración Parcelaria y Ordenación Rural

En el «Boletín Oficial de la Provincia», correspondiente al día 20 de Marzo de 1964, página núm. 222, se publica el Anuncio para la subasta de las obras de SANEAMIENTO DE LA ZONA DE VALLE DE CERRATO (Palencia), cuyo presupuesto de ejecución asciende a 2.006.240'54 pesetas. El Proyecto y Pliego de Condiciones de la subasta podrán examinarse en las Oficinas Centrales del Servicio Nacional de Concentración Parcelaria y Ordenación Rural en Madrid (calle de Alcalá, núm. 54) y en la Delegación de dicho Organismo en Palencia (Mayor, 11), durante los días hábiles y horas de oficina. Las proposiciones deberán presentarse en cualquiera de las Oficinas indicadas, antes de las doce horas del día 8 de Abril de 1964, y la apertura de Pliegos tendrá lugar en las Oficinas Centrales a las trece treinta horas del día 13 de Abril de 1964.

Palencia, 21 de Marzo de 1964.—EL JEFE DE LA DELEGACION DE PALENCIA.

LINOLEUM ESPAÑOL
el pavimento de los cien años
LINOLEUM
Fabricado por L. N. S. A.-Alicante, 4-Teléf 239 8400-MADRID
Representante: D. FAUSTINO GONZALEZ
Don Sancho, 1 y 3 - Teléf. 3021 - PALENCIA

VEA Y OIGA EL PROGRAMA CON INTER

T.V.E. PROGRAMAS PARA EL DIA 24

SOBREMESA.—2'15: Avance de telediario; 2'17: Primera página. Entrevistas y reportajes; 2'30: Biografía (retrato filmado de una época, de un país y del personaje que lo representa); 3'00 Telediario; 3'20: Punto de vista. Comentarios de actualidad. Cine, por Alfonso Sánchez. Teatro, por Alfredo Marquerie; 3'30: Para vosotras: conócete a ti misma; 3'40: El último encuentro, de José María Rincón; 4'00: A media voz. Comentarios de Ramón Escohotado.

NOCHE.—7'30: Avance de telediario; 7'32: Ella, él y Asta. 8'00: Foro TV. Director y presentador: Victoriano Fernández Asís; 8'30: Dibujos animados; 8'40: Secuencia: Cine religioso. 9'00: Teatro de la familia: «La ventana abierta», de Joaquín Peláez; 9'30: Telediario; 9'50: El tiempo; 9'52: Seis mujeres en la vida de un hombre; 10'00: El pastor de almas. Telefilm seriado de largo metraje; 11'00: El hijo pródigo, de José de Valdivielso; 12'00: Telediario; 12'20: El programa de mañana; 12'25: Medianoche; 12'30: Cierre.

FRAGA IRIBARNE, EN EL CAIRO

(Viene de primera página)

dentro del cual España figura como una de las primeras potencias europeas. El señor Fraga ha puesto a la disposición de los estudiantes egipcios de hotelería los centros de enseñanza que existen en España y otras experiencias que se han logrado en nuestro país, en Egipto tienen ahora alrededor de medio millón de turistas al año y están muy interesados en aumentar esta cifra, que a su entender, es más baja de lo que el país podrá proporcionar.

"Tres elementos tenemos —ha dicho el ministro egipcio— que no siempre coinciden en un mismo país: monumentos, clima muy suave en invierno y precios baratos".

El ministro español ha invitado también a los egipcios a través de sus organismos culturales a concurrir al Festival de la Canción Mediterránea, que se celebrará en Barcelona en el próximo mes de septiembre y al Festival Cinematográfico de San Sebastián, a los cuales Egipto solamente ha hecho acto de presencia de manera esporádica e incompleta.

También se ha manifestado el ministro egipcio interesado por las publicaciones españolas del Ministerio de Información y Turismo, de las cuales piensan aprovechar algunas experiencias.

La Prensa de El Cairo comenta hoy con gran despliegue informativo y fotográfico la llegada del ministro español, al cual todos saludan con gran cordialidad e interés.

Enseñar a leer y a escribir es una de las Obras de Misericordia con cuya práctica se contribuye al bien común y a la perfección cristiana de la propia vida.

Los ministros de Marina y Ejército en Córdoba

Ambos descansarán unos días en tierras andaluzas

Córdoba, 22.—Los ministros de Marina y Ejército, desde el parador de la Arruzafa, marcharon este mediodía a la capital, recorriendo sus monumentos detenidamente.

Por último, regresaron a su residencia.

El almirante Nieto Antúnez ha manifestado que su viaje tiene el objeto de descansar unos días y el teniente general Menéndez Tolosa indicó que dentro de unos días marchará hacia Algeciras, donde pasará varios días con su familia.—Cifra.

Encontró una cartera con millón y medio de pesetas

Las Palmas, 22.—Francisca Espino Marrero, se encontró la cartera del cobrador de un banco conteniendo millón y medio de pesetas.

Francisca supo quién era el propietario de la cartera, ya que un hijo suyo había leído la noticia de la pérdida.—Cifra.

Óptica Kristal
OPTICO DIPLOMADO
MAYOR, 107

El rey Constantino, visiblemente emocionado, prestó juramento ante el Parlamento

"El helenismo-dijo-tiene dos ideales: la libertad y la paz"

Pronunció el lema de la dinastía griega: "Mi poder está en el amor de mi pueblo"

Atenas, 23.—El rey Constantino ha prestado esta mañana juramento solemne ante el Parlamento. La misma tarde de la muerte de su padre, el pasado 6 de marzo, tuvo lugar una primera ceremonia en el Palacio Real, en presencia de miembros del Gobierno y de dignatarios de la Corte, pero en el acto de hoy se ha consagrado definitivamente el advenimiento del nuevo soberano.

A las once de la mañana exactamente, el joven rey hizo su entrada en el Parlamento, vestido de mariscal en uniforme de gala, seguido por su hermana, la princesa heredera Irene.

Una vez saludado por el presidente de la Cámara, Georges Athaniasuiadis-Nova y por el jefe del Gobierno, Georges Papandreu, el monarca tomó asiento en un sillón de púrpura y oro, sobre el que se había colocado una corona real. Tras él había una gran bandera griega, blanca y azul, con la corona real. Los diputados y el público de las tribunas ovacionaron largamente al monarca. La princesa heredera, Irene, vestida de negro, ocupó su lugar a la derecha de su hermano, tras el rey, sus nueve ayudantes de campo, en uniforme de gala, y, en hemiciclo, a la derecha, los miembros del Gobierno y a la izquierda, los altos magistrados, los presidentes del Tribunal Supremo y del Consejo de Estado, los jefes de Estado Mayor, los representantes de los cultos no ortodoxos, etc.

Sobre la mesa del presidente se había colocado un precioso Evangelio de oro y plata ante el que el Arzobispo de Atenas, Primado de Grecia, Monseñor Chrisostomos, revestido con suntuosos ornamentos violeta y oro, invitó inmediatamente al rey a prestar juramento.

Bajo el sillón real, en la tribuna diplomática, ocupaban sus lugares los embajadores y ministros plenipotenciarios, presididos por su decano, el doctor Wen, embajador de la China nacionalista.

Con aspecto grave y visiblemente emocionado, el joven rey escuchó los himnos y después, colocó su mano sobre el Evangelio.

En este momento, las baterías de Lycabeth, comenzaron a disparar una salva de 101 cañonazos.

"Juro —dijo el rey con voz fuerte— en nombre de la Santa Dignidad consustancial e indivisible, proteger la religión dominante de los helenos, observar la constitución y las leyes de la nación griega y mantener y defender la independencia nacional y la integridad del Estado helénico".

El monarca besó el Evangelio que le ofreció el Arzobispo y los diputados y público de las tribunas, puestos en pie, le ovacionó insistentemente. Después, el presidente del Consejo, Papandreu, hizo entrega al rey del discurso del Trono.

«Toda la nación —dijo el rey en su discurso— comparte los sufrimientos y luchas de los griegos en Chipre. Nosotros les damos nuestro apoyo sin reservas. La defensa de la amistad y de la alianza con nuestra vecina Turquía, es de interés común y es precisamente a causa de este interés común que se deben reconocer de buena fe, por una y otra parte, que los acuerdos de Zurich y Londres, se ha demostrado durante estos últimos cinco años que son inaplicables. En vez de conducir a la prosperidad, han desembocado en un punto muerto.

Debe hallarse por ello una nueva fórmula política por medios pacíficos».

«Por este motivo —continúo el soberano— hemos acogido bien el envío a Chipre de la fuerza internacional de pacificación y el nombramiento de un mediador, con el fin de llegar a una nueva fórmula política que no puede tener éxito más que si se apoya en los principios de libertad y justicia internacional».

«El helenismo —continúa diciendo el rey— tiene dos ideales: la libertad y la paz. Y, en el orden de valores, a través de la larga historia de Grecia, el primero es la libertad. Nuestra política, en el curso de la reciente crisis chipriota, ha sido inspirada por esta conciencia histórica. Hemos proclamado que la política griega es la de la paz, pero, en caso de ataque, es de defensa, y esta política será permanente en el porvenir».

«Os deseo —dijo finalmente el soberano— éxito en vuestra gran misión y os aseguro que encontraréis en mí un apoyo decidido a vuestra tarea creadora en favor de la nación. Seré constantemente un defensor vigilante de las instituciones libres de nuestro Estado democrático y estaré plenamente consciente de que soy el rey de todos los griegos».

El joven rey terminó pronunciando el lema de la dinastía griega: «Mi poder está en el amor de mi pueblo».

El monarca se retiró enseguida acompañado por el presidente de la Cámara y por el presidente del Consejo, para dirigirse al palacio real, donde poco más tarde, tuvo lugar la ceremonia de la firma del protocolo de juramento.

El rey recibió finalmente las felicitaciones de los altos dignatarios de la Corte, de los miembros del Gobierno, de los altos funcionarios y del Cuerpo diplomático.—Efe.

NO-DO DE SUCESOS

Mató a sus dos hijas gemelas, arrojándolas por una ventana

En Barcelona se derrumba un muro de tierra y mata a un obrero

Agrede a navajazos a una compañera de trabajo y a continuación se arroja al paso del tren

MATO A SUS DOS HIJAS GEMELAS, ARROJANDOLAS POR LA VENTANA

Madrid, 22. — Ha sido totalmente esclarecida la muerte de las dos gemelas de trece días, María Paz y María del Mar, hecho ocurrido hace unos dos meses en el número 32 de la calle de Cavanilles.

La madre de las criaturas, María Victoria Alonso, ha confesado que arrojó a sus hijas por la ventana. También se ha descubierto que en 1955 y 1961 dio muerte a otras dos hijas. Estos fallecimientos se atribuyeron entonces a una bronquitis y a un ataque al corazón. Parece ser que a la primera, cuando padecía un ligero resfriado, le abrió todas las ventanas de la casa, que le causó la muerte. A la segunda la asfixió en la cuna.

Examinada la madre por los médicos se ha comprobado que es una enferma mental.

Del matrimonio queda otra hija de diez años, superviviente de diversas acciones demenciales de la madre, que, ha confesado que cuando tenía menos de dos años la dejó repetidas veces en el poyete de la ventana, con el fin de que se precipitase en el patio.—

SE DERRUMBA UN MURO DE TIERRA Y MATA A UN OBRERO

Barcelona, 22. — En un solar de Santa Coloma de Gramanet se ha producido un accidente que ha ocasionado un muerto y herida de gravedad otra persona.

En unos trabajos de sostenimiento de un edificio se desprendió un muro de tierra que alcanzó a dos obreros, uno de los cuales fue extraído con vida.

La víctima se llamaba Miguel Boixa Hernández, de 44 años. Del herido se desconoce su identidad por no habérsele encontrado documentación alguna.—Cifra.

AGREDE A NAVAJAZOS A UNA COMPAÑERA DE TRABAJO Y LUEGO SE ARROJA AL TREN

Vich, 22. — José Giménez Pérez, de 44 años que posteriormente puso fin a su vida, agredió a Pilar Gracia Lasierra, de 41, al parecer por cuestiones de trabajo en una factoría de embutidos de esta ciudad.

Pilar sufre cinco perforaciones intestinales por arma blanca.

El agresor se dio a la fuga y poco después se supo que se había arrojado al paso de un tren muriendo en el acto.—Cifra.

MOTORISTA MUERTO AL CHOCAR CONTRA UN CAMION

Gijón, 22. — El motorista Tomás Fresno Ruiz, de 39 años, resultó muerto al estrellarse contra un camión.

El vehículo trató de evitar el accidente y volcó aparatosamente, resultando herido el ayudante del conductor, Jesús Pérez Cocinos. — Cifra.

DERRUMBAMIENTO DE UNA CASA EN UBEDA (JAEN)

Ubeda (Jaén), 22. — La noticia del derrumbamiento de una casa en esta ciudad y en la que había quedado sepultado un asno, motivó numerosas llamadas telefónicas así como informaciones postales de distintos puntos de España, interesándose por el estado del borrico después del accidente.

Se informa ahora que el asno sufrió ligeras heridas y fue rescatado por la brigada municipal de obras.—Cifra.

MUERE ATROPELLADO POR UN TURISMO NORTEAMERICANO

Alcalá de Guadaira (Sevilla), 22. —Cuando cruzaba la carretera Alcalá-Morón, fue atropellado por un turismo conducido por un militar norteamericano Juan Antonio Conde Heble, de 6 años, que resultó muerto en el acto.—Cifra.

UN ANCIANO PERECE AHOGADO AL CAER A UNA CUNETA LLENA DE AGUA

Pontevedra, 22. — Al caer a una cuneta llena de agua ha muerto ahogado Ricardo Magán Calvo, de 63 años.

Se supone que al caer perdió el conocimiento muriendo víctima de asfixia por inmersión. — Cifra.

ARDEN CUATRO ALMIARES DE BAGAZO PARA ELABORACION DE PAPEL

Motril (Granada), 22. — Cuatro almiares de bagazo para elaboración de pasta de papel, arden desde esta mañana en la factoría de la Empresa Nacional de Celulosa.

Servicios contra incendios, así como obreros de la factoría y gran número de voluntarios luchan para reducir el siniestro y evitar que las llamas se extiendan a los cañaverales inmediatos.

Las pérdidas se estiman, en principio, en unos diez millones de pesetas.—Cifra.

VARIOS HERIDOS GRAVES EN DOS ACCIDENTES DE CIRCULACION

León, 22. — El turismo conducido por D. César González Moral por causas que se desconocen se estrelló contra un árbol en la carretera Madrid-La Coruña.

En el coche viajaban con el conductor tres personas más, todos los cuales han sido llevados en grave estado a Ponferrada.

En la carretera León-Matallana se registró otro grave accidente al ser arrollado por una furgoneta el joven ciclista Miguel Martín Vallejo que resultó con heridas de suma gravedad.—Cifra.

CHOCAN UN TRACTOR Y UN TURISMO, MURIENDO EL CONDUCTOR DEL COCHE

Pamplona, 22. — Al chocar en la carretera de Tafalla-Teruel un tractor y un turismo resultó muerto el conductor del segundo vehículo don José Celaya Jaime, de Tafalla y heridas su esposa doña Angeles Fernández y una nieta de ambos.—Cifra.

ARROLLADO POR UN CAMION RESULTA MUERTO UN HOMBRE

Pola de Siero, 22. — Al ser arrollado por un camión que se dió a la fuga resultó muerto en el acto Manuel Varelo, de 32 años de edad, natural de Galicia.

El accidente se produjo cuando la víctima iba a pie llevando una bicicleta de la mano.—Cifra.

COMIO CARNE DE CERDO CON TRIQUINOSIS Y FALLECIO

Oviedo, 22. — Ha fallecido Isabel Castanor Delgado, de 37 años, que hace unos días había ingerido carne de cerdo atacado de triquinosis.

Varios vecinos del mismo pueblo que la víctima —Cotina Pola de Lena— que también sufrieron intoxicación se encuentran ya fuera de peligro.—Cifra.

SE DERRUMBA EN MONTEVIDEO UNA CASA DE DOS PISOS

Montevideo, 22. — Al derrumbarse una casa de dos pisos en esta capital han resultado muertas dos personas y heridas otras tres. —Efe.

MUEREN TRES MINEROS AFRICANOS

Johannesburgo, 22. — Tres mineros africanos han resultado muertos y otros cinco heridos en un desprendimiento de tierras en una mina al Este de Geduld.—Efe.

REMOLQUES
MARVISA
Más ligero
Más robusto
Metálicos y de madera
Tiro animal y mecánico
METALURGICAS ARAOZ-VIDAL, S. A.
PASEO DE ZORRILLA, 51-53
Teléf. 22441
Apartado. 146 VALLADOLID

La mesa está servida...
...pero antes, una copa de GRAN VINO SANSON BACARLES

A la hora del aperitivo, una copa de gran vino SANSON, le da optimismo y abre su apetito. Sólo o con seltz, gran vino SANSON.
Hijos de Ant.º Barceló, S. A.
MALAGA

EL SEÑOR

D. Florentino Ruiz Ortega

FALLECIO EN VILLOVIECO (Palencia)

el día 23 de Marzo de 1964

A los 83 años de edad

Después de recibir los Santos Sacramentos

D. E. P.

Sus apenados hijos Honorio, Lucía, Cecilia, Baudilio y Fe Ruiz Martín; hijos políticos Benita Ruiz, Sabiniano Bahillo, María Nieves Ortega y Julio Herrero; nietos, sobrinos y demás familia,

Suplican a sus amistades una oración por el eterno descanso de su alma.

Vigilia y conducción del cadáver: Mañana, día 24, a las once, en Villovieco.

M.C.D.2022

PREMIO BANCO CASTELLANO

Pueden concurrir al concurso todas cuantas personas lo deseen, de uno u otro sexo, con un trabajo escrito en idioma castellano e inédito.

Los trabajos se desarrollarán en forma completamente libre, siempre cuando se atengan al objeto de fines que el Banco desea alcanzar con creación del Premio.

Para orientar el trabajo de los concursantes, y con carácter tan solo indicativo, se señala el esquema de posibles capítulos del estudio que pretende:

SERVICIO NACIONAL DEL TRIGO.—Burgos 1937: Protección a los productores.

Madrid 1941 y 1942: Ayuda a los consumidores de los grandes núcleos urbanos.

Retorno al espíritu de Burgos: Estudio y exposición de las causas, razones y motivos que pueden aconsejar la transformación del Servicio del Trigo en Fondo Nacional de Protección a los cultivos de cereales y leguminosas.

IMPORTACION DE PRODUCTOS AGRICOLAS Y GANADEROS.—Historia de las que más intensamente afectaron al campo castellano. El Abastecimiento Nacional y los llamados «precios políticos» como obligación preferente del Estado, reconocida en sus Presupuestos.

LA PERMUTA VOLUNTARIA, MEDIO O INSTRUMENTO PARA CONSEGUIR UNA RAPIDA CONCENTRACION PARCELARIA.—Subvenciones, auxilios, exenciones y gravámenes con fines no fiscales.

SOCIEDADES ANONIMAS.—La Empresa Agro-pecuaria en forma de Sociedad Anónima.—Sociedades Anónimas familiares, interfamiliares y municipales: naturaleza, carácter, fines y especial ordenamiento jurídico de este tipo de Sociedades.

REORGANIZACION DE LA VIDA SOCIAL Y ECONOMICA DE LOS PUEBLOS.—La actualización constante de los precios de los productos agrícolas y ganaderos, la industrialización rural, los medios recreativos, la historia de las vías y medios de comunicación, concesión de créditos para el desarrollo agrícola y ganadero.

Los trabajos se presentarán en la Secretaría General del **BANCO CASTELLANO** (Duque de la Victoria, 12, Valladolid), en tamaño folio, escrito a máquina, a doble espacio, por una sola cara y en tres ejemplares perfectamente unidos. Se firmarán por los respectivos autores, no permitiéndose el uso de seudónimos.

El plazo de admisión de trabajos para el Concurso, finalizará a las doce horas del día 31 de diciembre de 1964. De ser posible, el Concurso será resuelto antes del día 1.º de abril de 1965 y, en todo caso, con anterioridad al 30 de junio de dicho año.

EL PREMIO BANCO CASTELLANO, dotado con **DOSCIENTAS CINCUENTA MIL PESETAS,** se otorgará por acuerdo del Consejo de Administración, previa propuesta del Jurado. Es indivisible y no puede quedar desierto. El Consejo podrá crear accésits, en el número y dotación que considere justo. Los acuerdos del Consejo son inapelables. Ningún Jurado podrá ser objeto de premio, ni tampoco sus descendientes, ascendientes, cónyuge y colaterales en segundo grado civil.

Pueden solicitarse las Bases íntegras del Concurso, en la Secretaría General del Banco, con la indicación «Para el Premio Banco Castellano».

SECRETARIA AUXILIAR DE DIRECTOR DE VENTAS

Con título de Perito Mercantil, o de Auxiliar de Empresa. Bastaría conocimientos similares demostrados por medio de examen, dominio o nociones de inglés

Enviar carta manuscrita con curriculum vitae, a Apartado 144.—PALENCIA

La vida en la Región

Las ordenanzas provinciales para el fomento del turismo en Logroño

Visita oficial a Salamanca, de las autoridades provinciales de Coimbra

LOGROÑO

ORDENANZA PROVINCIAL PARA EL FOMENTO DEL TURISMO. — La última reunión de la Comisión Permanente de Turismo ha concretado una interesante serie de cuestiones, entre las que figuran la creación de una Oficina de Información de Turismo, en Santo Domingo de la Calzada; la edición de un folleto —en varios idiomas— sobre el Camino de Santiago a su paso por la Rioja; un concurso de carteles sobre la Ruta Jacobea y sobre todo el proyecto de ordenanza para el fomento del turismo en la provincia de Logroño, que se presentó en la I Asamblea Provincial de Turismo, como anexo a la cuarta de las ponencias estudiadas en tal reunión provincial. Tal ordenanza, que será promulgada por el señor Fragoso, gobernador civil de la provincia, ha merecido no pocos elogios de los riojanos.

SALAMANCA

LAS AUTORIDADES DE COIMBRA EN SALAMANCA.—Tres destacadas personalidades portuguesas han visitado oficialmente la ciudad de Salamanca, para establecer contacto con las autoridades salmantinas y estudiar conjuntamente los programas de planificación y desarrollo que afectan a la provincia charra y su posible conexión con los que afectan a la provincia lusitana de Coimbra.

Los visitantes portugueses llegaron el pasado viernes por la noche y han venido celebrando diversos cambios de impresiones con el gobernador civil y otras autoridades salmantinas. Estos ilustres visitantes lusos son el gobernador civil de la provincia de Coimbra, doctor don Horacio de Mora; el diputado de la Asamblea Nacional y presidente de la Comisión de Planificación de la región de Coimbra, doctor Nunes Barata y el Diputado de la Asamblea y jefe de la Unión Nacional del Distrito de Coimbra, doctor Santos Veza.

Las autoridades de Coimbra, acompañados del gobernador salmantino y otras autoridades, han realizado diversas visitas dentro de la capital y por toda la provincia salmantina.

SANTANDER

LA OBRA POSTESCOLAR DE SANTA LUCIA.—Continúa celebrándose en Santander el noveno cursillo preparatorio para ingreso en el Centro de Aprendizaje industrial, que organiza la obra postescolar "Santa Lucía", de la capital montañesa.

En esta etapa formativa un grupo de aprendices ha girado una visita de simpatía y afecto al seminario de Monte Corbán, asimismo los cursillistas han visitado la Casa de Salud "Valdecilla", donde se encuentran hospitalizados algunos compañeros.

Aparte de este noveno cursillo a que hacemos referencias, continúan celebrándose otras actividades en la aludida Obra Postescolar, mereciendo destacarse una serie de charlas del magistral de la Catedral, sobre la figura de Jesucristo, modelo de la juventud.

VALLADOLID

CONCIERTOS SACROS.—El concierto sacro que tuvo lugar el pasado Domingo de Ramos, en la casa dominicana de "Arcas Reales", de Valladolid, constituyó un rotundo éxito.

Se habían establecido servicios especiales desde la Plaza de Zorrilla a Arcas Reales, en la tarde del Domingo de Ramos y esta comodidad de desplazamientos fue motivo para que el concierto sacro registrase una gran afluencia de público El concierto estuvo a cargo de la coral "Virgen del Rosario", de los PP. Dominicos; el maestro de capilla de la Catedral de Valladolid, don Pedro de Aizpurúa y la coral Vallisoletana. Tal concierto se hallaba integrado en el ciclo de conciertos sacros, organizados por Cultura Popular de la Dirección General de Información, del Ministerio de Información y Turismo, a través de la delegación provincial de dicho Departamento, en Valladolid.

El próximo concierto sacro tendrá lugar el miércoles santo, organizado por el Ayuntamiento, en honor de los embajadores que asistirán a la capital del Pisuerga y estará a cargo de la orquesta sinfónica de Valladolid, en el Lope de Vega.

El sábado santo, en la Santa Iglesia Catedral y organizado por la Coral vallisoletana y la Orquesta Sinfónica, tendrá lugar otro interesante concierto, con la Coral vallisoletana y la organista señorita Conchita Lebrero.

Fábrica Nacional de Armas

TRUBIA — COOPERATIVA

ANUNCIO

Se anuncia la adquisición por Concurso, de harina de trigo panificable, por cantidad de 240.000 kilogramos.

El acto del Concurso tendrá lugar a los veinte días a partir de la fecha de publicación del presente anuncio y a las doce horas, en el Salón de Juntas de la Fábrica Nacional.

Los pliegos de condiciones y demás documentos, podrán examinarse en la referida Fábrica, durante las horas hábiles de Oficina.

El importe de los anuncios será a cuenta del adjudicatario.

Trubia, 17 de Marzo de 1964
EL CORONEL PRESIDENTE

El monumento al médico rural

El Director General de Sanidad, doctor Orcoyen, visita al escultor Victorio Macho

TOLEDO.—Hace una jornadas estuvieron en Toledo el Director General de Sanidad, doctor Orcoyen, acompañado del Gobernador Civil de Guadalajara, señor Asuero; doctor Castro, catedrático de Histología, autoridades y personalidades sanitarias de la capital alcarreña, a las que se unieron, el Gobernador Civil de Toledo, Sr. Colomer Marqués; Presidente de la Diputación, Sr. San Román, y personalidades sanitarias toledanas.

El objeto del viaje y de la reunión era visitar al ilustre escultor Victorio Macho para informarle del próximo proyecto de erigir un monumento al médico rural y del cual fuese su autor. El monumento estaría emplazado en un bello paraje de la provincia de Guadalajara, cerca de Torija, en la carretera general Madrid-Barcelona.

Pendiente de decisión final, las primeras impresiones cambiadas son favorables a la posible creación de esta obra, que sería la próxima, del ilustre escultor, que acogió favorablemente la propuesta.

Durante dos horas departieron los visitantes con el artista de "Roca Tarpeya" y su esposa. Don Victorio Macho después de su enfermedad y en un franco proceso de recuperación, atendió a los visitantes con su proverbial simpatía hablando con ellos, narrando anécdotas y manifestando su gracia constante y agudo sentido de todas las circunstancias y situaciones.

El profesor Castro, discípulo de Cajal, abrazó emocionado al escultor que mejor conoció al Nóbel de nuestra medicina, amigo de ambos, y sabio que honró a España.

Francisco ZARCO

sintasol

EL SUELO DE NUESTRO TIEMPO

DISTRIBUIDORES OFICIALES:

PASCUAL PASTOR MARTINEZ

Modesto Lafuente, n.º 20 — Teléfono 2229

MANUEL SIEIRAS IGLESIAS

Avda. Casado del Alisal, n.º 8 — Teléfono 3647

Bando de la Alcaldía

Disposiciones para cumplir durante las solemnidades de Semana Santa

El Alcalde de la ciudad hace saber que, con motivo de las próximas solemnidades de Semana Santa deberá cumplir el vecindario las siguientes disposiciones:

Primera: Las calles por donde pasen las procesiones estarán libres de carruajes, puestos de venta y de todo aquello que entorpezca el tránsito o estorbe a la concurrencia.

Segunda: Los concurrentes a las solemnidades religiosas, guardarán el debido respeto y compostura, absteniéndose de realizar actos que supongan el menor desorden u otro género de profanación.

Tercera: Los que ofendieren los sentimientos de los concurrentes a ellos o perturbasen los actos de culto religioso, incurrirán en la multa correspondiente, sin perjuicio de ser entregados a los Tribunales Ordinarios, si sus actos se encontrasen comprendidos en el capítulo segundo del título segundo del libro segundo del Código Penal.

Cuarta: Durante el paso de las procesiones se guardará el más respetuoso orden y silencio, permaneciendo los concurrentes descubiertos y absteniéndose de ejecutar actos o ademanes contrarios al respeto que merecen las ceremonias sagradas.

Quinta: Las puertas de los templos, deberán estar constantemente expeditas, no consintiéndose formar corrillos delante de las mismas ni en sus inmediaciones.

Sexta: Desde las cinco de la tarde del Jueves Santo hasta el amanecer del Sábado de Dolor, queda restringida la circulación de carruajes por el centro de la población, es decir, sólo se autoriza la circulación de coches de médicos, sanitarios, de viajeros, correos, etc., procurando en lo posible no hacerlo por el centro.

Séptima: La paradas de taxis del Servicio Público que resulten afectadas por estas disposiciones, deberán situarse en las inmediaciones de las mismas, precisamente en las calles por las que no efectúe el paso ningún desfile procesional.

Los agentes de mi Autoridad cuidarán con la mayor diligencia del cumplimiento de lo ordenado anteriormente, poniendo a disposición de la Autoridad Judicial a los autores de aquellos hechos que constituyan delito contra la Religión Católica.

Juan Mena de la Cruz

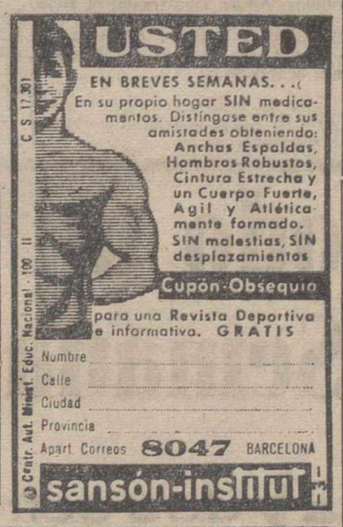

Compañía Telefónica Nacional de España

Se admite personal de 17 a 27 años para cursillo de capacitación de mecánicos.

Informes: Central Telefónica

Banco Español de Crédito

Domicilio Social: Alcalá, 14. MADRID
Capital desembolsado y reservas: 3.340.940.913'06
503 Dependencias en España y Africa

SUCURSAL EN PALENCIA: Don Sancho, núm. 10
(Frente a la Diputación)

Atiende especialmente a los AGRICULTORES, pagando LIBRE DE GASTOS, los contratos negociables del SERVICIO NACIONAL DEL TRIGO

LIBRETAS DE AHORRO
CHEQUES DE VIAJE

Sucursales en la Provincia: Aguilar de Campoo, Saldaña y Villada
Aprobado por el Banco de España con el número 5.043

anuncios por palabras

Alquileres

ARRIENDO alfalfas. Tres Pasos. Mayor, 14, primero. Barón.

SE ALQUILA casa, cuadra y horneros. Guillermo Rodríguez. Brañosera.

Automóviles

ALQUILER sin chófer Seat 600. Seat 1400 C. Ultimos modelos. Autos Espinosa. Avenida Cuba, 2. Teléfonos 1764-1931.

AGENCIA España. Academia conductores, enseña mejor, aprueba antes. Don Sancho, 16. Teléfono 2258.

AUTO Escuela Carmelo le enseñará a conducir pronto y bien. (Junto a Banco Santander).

SE VENDE furgoneta Citroen, 2 HP., perfecto estado. Angel Merino. Antonio Maura, 8.

VENDO D. K. W., carga 500 kilos. Razón, teléfono 2542. Lucio Sánchez Alonso. Almacén de frutas Plaza de Abilio Calderón, núm. 6.

SE VENDE furgoneta D. K. W., precio ocasión. Cristalerías Manrique. Teléfono 3632.

LAND-ROVER a elegir, gran ocasión subasta. Joval. Madrid. Teléfono 2296904.

FURGONETAS Citroen, dos caballos, varias elegir, gran ocasión. Nueva Feria Automóvil. Madrid. Teléfono 2371069.

Compras

COMPRAMOS toda clase de lanas y cambiamos por colchones Flex. Muebles Crespo.

Fincas

SE VENDE o se arrienda local 270 metros cuadrados. Razón, teléfono 2207.

VENDO-alquilo vivienda, corral y local. Facilidades. Martín Calleja, 32, primero.

FINCA secano-monte, compro, pago contado, 4-6 millones. "Exclusivas Adrián". Leones Castilla, 11. Valladolid.

SE VENDE casa nueva. Facilidades pago. Calle Baltanás, 4.

VENDO 7 obradas regadío frutales, próximo la capital. Facilidades. Señor Rivas. Queipo de Llano, 3. Palencia.

RUSTICA, 45 Ha. regadío pie, a 8 kilómetros Palencia, bien comunicada, buena calidad terreno, 3.500.000, oportunidad. Aguado-Fincas. V. Calderón, 9. Palencia.

PISO céntrico, 5 habitaciones, calefacción, baño, ascensor, cuidadísimo en todo, 260.000. Aguado-Fincas. V. Calderón, 9. Palencia.

VENDO en Herrera de Pisuerga finca secano, regadío. Eutiquio García. Travesía Floranes, 17. Santander.

Ganados y aves

VENDO 40 ovejas. Valeriana Alonso. Autillo de Campos.

VENDO ovejas carne, 2 jatos. cebadas superiores. San Cebrián de Campos. Perrote.

VENDO cerdos de unos 105 kilos. Jesús Revilla. Villerías.

SE VENDEN tres camadas cerdos lechón, superiores. Zorrilla, 10. Venta de Baños. María Conde.

VENDO 65 ovejas. Juliana Diez. Calzada de los Condes.

VENDO 2 mulas y dos machos en Villalcón. Valenceja.

VENDO 8 ovejas emparejadas. Quintanilla de Onsoña. Ildefonso Lerones.

SE VENDE ternero para suero. General Tordesillas, 15. Faustino Casado.

VENDO 60 ovejas, 50 paridas, el resto pariendo. Ramón Gutiérrez. Becerril de Campos.

VENDO 25 ovejas con lechazos. Serapio Mediavilla. Valdeolmillos.

SE VENDEN 33 ovejas emparejadas. Para tratar, con la viuda de Victoriano Aristín. Valdeolmillos.

Maquinaria y Reparaciones

SEMBRADORAS de remolacha "Titán" de nuestra fabricación, de dos y tres surcos, con cultivador acoplado, para sembrar a chorrillo y a golpe. Anchura de surco que se precise. Almacenes Maquinaria Ortega y Ortiz de Zárate.

NIVELADORAS, rodaderas, arados, gradas de discos y rejas para tractor, rastras, molinos, desgranadoras, tornillería, correas, cojinetes, poleas, básculas, aceites, recambios. Almacenes Pinacho.

NEUMATICOS, correas de ventilador, correas trapezoidales. Navamuel Casado del Alisal, E. Teléfono 1937.

SEGADORA de hierba "Arieta", seminueva, se vende. Vallespinoso de Aguilar. Abilio Ruiz.

OCASION: cosechadora International arrastre, motor auxiliar, corte 1,80, buen estado, perfecto funcionamiento. Boadilla del Camino. Julio Pérez.

BASCULAS, marca Berguel, 10 kilos, vende 2, carnicería Encarna. Villarramiel.

VENDO máquina de coger puntos, marca Vitos. Informes, Droguería Domínguez. Teniente Velasco, número 8.

Préstamos

FACILITARIA hasta 4.000.000, en primera, segunda hipoteca. Tristán. Montero Calvo, 22. Valladolid.

Trabajo

FOTOCOPIAS de documentos, entrega en el acto. Fernando.

IMPORTANTISIMO: Gane 100 o más pesetas diarias trabajando en casa horas libres. Hombres, mujeres, cualquier edad. Para informarse, envíen cinco pesetas sellos. Apartado 124. León.

SE NECESITA asistenta. Bar Colón.

SE NECESITA zagal. Castrillo de Onielo. Valdés.

COCINERO-cocinera, se precisa, zona veraniega, meses julio, agosto. Informes, Torrijos. Teléfono 2690.

SE NECESITA buen tractorista, preferible práctico cosechadora, sueldo interesante. Cooperativa. Támara.

SE DESEA chica para Madrid. Informes, viuda de Tejerina. Teléfono 2342.

SASTRE, necesita ayudantas y aprendizas. Martínez Azcoitia, 3, primero.

SE NECESITA sirvienta, buen sueldo. Mayor, 63, primero.

SE NECESITA sirvienta. Mayor, 178, primero, izquierda.

SE NECESITA chica de servicio. Plaza de San Lázaro, 2, cuarto, izquierda o portería.

SE NECESITA obrera para industria de 20 a 40 años edad, con buenas referencias. Informes, esta Administración.

Jóvenes: ¿Queréis dar una aplicación nobilísima a vuestros ocios? Ofreceos para formar equipos de captación de adultos iletrados, de alfabetizaciones difíciles y de tareas de extensión cultural.

Transportes

PORTES furgoneta. Teléfono 3850. Bar Timín.

Traspasos

TRASPASO local y bodega. San Bernardo, 5. Teléfono 2682.

Varios

VENDO tractor Gulner, motor Mercedes, 30 caballos, bisurco reversible, remolque de dos ruedas, segadora Ajuria, ruedas de goma, elevadora pequeña Barrio y mas aperos de labranza. Jesús Fuente. La Vid de Ojeda.

ALFALFA empacada y grupos riego, dos y tres caballos, se venden muy baratos. Huertas Bajas. Timoteo Martínez.

VENDO máquina aventadora-ensacadora con motor eléctrico, carro varas, aperos y paja. Luis Primo. Magaz.

URALITA, placas para tejados, tuberías, presión, Drena y ligera, fibromármol, depósitos, canalones, etc. Uralita. Agencia Oficial de Ventas. Avenida José Antonio, 17. Teléfono 1455. Palencia.

VENDO 200 cántaros de vino y carro medio uso. Domiciana Saldaña. Revenga de Campos.

VENDO carro toldo y burro. Desiderio. Reinoso.

Vehículos

VENDO carro varas. Bruno Martín. Becerril de Campos.

Ventas

DORMITORIOS, comedores, salas de estar, muebles en general. El Trust del Mueble. Detrás del Gobierno Civil.

ALUBIAS pintas (fréjoles), he recibido del Páramo de León, para siembra. Avenida Santander, 30, tienda.

SE VENDE perro en Valdespina. Alejandro Melendro.

TUBOS de cementos, fabricación mecánica, prensados y vibrados, calidad inmejorables. «Jala», S. A. Casado del Alisal, 41.

VIGUETAS «Castilla», bovedillas de cemento, ventanales, postecillos cerramiento, soportapostes y toda clase de prefabricados de hormigón. «Jala», S. A. Casado Alisal, 41.

MADERAS construccion y carpintería, precios muy económicos. Hernando. R. Argentina, 7.

MANTAS cama, viaje, campo y ganado, trozos para la cera, todo lana. David Rodríguez. Fábrica.

AGRICULTORES: Dispongo de existencias de lentejas, vezas y guisantes para siembra, mercancías perfectamente seleccionadas. Almacén de Cereales Benigno Martín, en M. Rivera, 5. Tlf. 2718. Palencia.

LENTEJAS especialmente seleccionadas para siembra. Almacén de José Martín García. Alisal, 39. Palencia.

AGRICULTORES: Aún es tiempo de sembrar "cebada Aurora", que dispongo de algunas existencias de origen francés y facilitaría para pagar en septiembre con garantías. Solicítenlo en casa de Benigno Martín. M. Rivera, núm. 5. Tlfno. núm. 2718. Palencia.

MATERIALES de derribo seminuevos, vendo. Polígono Pan y Guindas, teja, ladrillo, puertas y cierres metálicos y carpintería.

VENDO torno mecánico. Informes, Carrocerías Aguilar. Avenida Santander, 17. Teléfono 2701.

SE VENDEN 15.000 kilos de patatas "Arrambarner" nueva. Para tratar, con su dueño, Timoteo Calvo, en Santibáñez de Ecla.

VENDO herramienta fontanería. Razón, calle Primero de Junio, 47. Venta de Baños.

ESTRENOS CINEMATOGRAFICOS

ORTEGA

"JUMBO". — Nacionalidad: norteamericana. — Director: Charles Walters.—Intérpretes: Doris Day, Stephen Boyd, Jimmy Durante y Martha Raye.—Producción: Metro Golwyn Mayer. — Fecha de estreno: 22-3-1964.

El circo, el mayor espectáculo del mundo, vuelve a ser motivo cinematográfico en esta película, estupenda realización que constituye un auténtico regalo para el espíritu, en los vistosísimos números circenses que, con técnica y ritmo de "musical", nos ofrecen.

La película tiene un extraordinario arranque, que da entrada después de algunas secuencias —una de ellas, un ensayo conjunto bajo la lona— de verdadera categoría cinematográfica. Toda la alegría e ilusión del circo, en los vistosos desfiles, o en la sensacional actuación de los artistas, está recogida en esta película "a gran espectáculo", que recibe el título de un asombroso elefante "Jumbo", que es el "leit motiv" del film, y cuya actuación es asimismo extraordinaria.

La película con una derivación sentimental, entra, pasada su primera hora, de proyección en un "terreno dramático", que resta fluidez a la narración y que pesa algo en el ánimo de los espectadores, pero de nuevo recobra su auténtico ritmo al final, en una pantomima graciosísima y de excelente realización.

Doris Day —la estrella más cotizada de Hollywood— vuelve a ofrecernos una de sus deliciosas interpretaciones, en otro "personaje a la medida" que irradia simpatía. Le da réplica con acierto el galán Stepehn Boyd. Jimmy Durante y Martha Raye constituyen una pareja graciosísima.

Excelente fotografía con un acertadísimo color y plenamente logrado el trucaje. La película ha sido realizada —salvando ese bache ya reseñado— con gran acierto y constituye un agradable y excepcional espectáculo.—R. de G.

MONTAJES ELECTRICOS
SUHECA, S.L.
• ALUMBRADO PUBLICO
• ALUMBRADO INDUSTRIAL
• CASETAS DE TRANSFORMACION
• INSTALACIONES DOMICILIARIAS

M.C.D.2022

La Semana Santa que España llevó a América

CAPITULO 2 — Por Francisco Xavier de Burgos

Para Cuba ya todo el año es pasión

- Las autoridades comunistas han arrebatado a la Virgen de los Dolores el manto que le regaló la esposa de Batista
- La Semana Santa cubana era en los tiempos pre-fidelistas trasunto de la andaluza
- Hondo sentido religioso de la Semana Santa de Guatemala

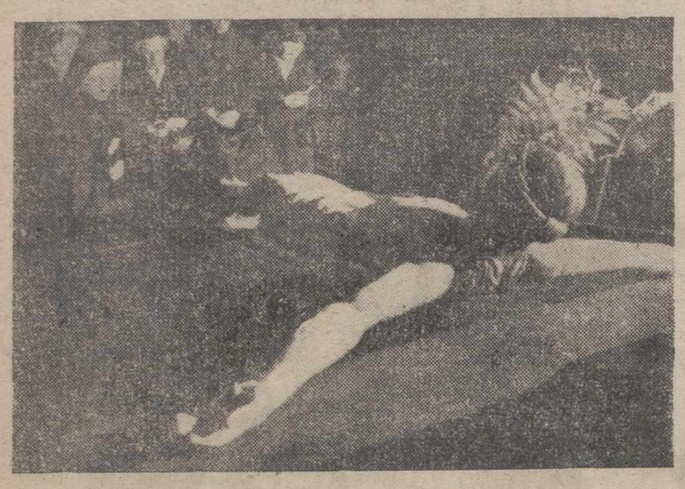

Ni siquiera en Nueva York faltan las conmemoraciones de la Semana Santa. He aquí la ceremonia de la Adoración de la Cruz en la Iglesia de San Francisco Ferrer, de la Metrópoli norteamericana.—(Foto Fiel)

En realidad no tenía gran solera la Semana Santa en Cuba, pero gracias al tesón de los dominicos, españoles todos, menos dos o tres que son cubanos, cada año iba cobrando mayor incremento.

Salían los pasos por las calles de La Habana de la iglesia de los Dominicos, iglesia venerable, y de la Iglesia de Montserrat, Capuchinos del Cristo de Limpias (los Capuchinos construyeron hace poco en el aristocrático barrio de Miramar un santuario por valor de más de seis millones de dólares bajo la advocación de Jesús de Miramar, que es exacta del Jesús de Medinaceli de Madrid). Me refiero al Cristo, porque la iglesia es de maravilla, superior en mucho a la de Madrid.

LA VIRGEN DESPOJADA

Las procesiones de Semana Santa revestían gran solemnidad en La Habana. Yo las he visto en dos ocasiones. Estilo de las de Andalucía, pasos comprados en España, con figuras de tamaño natural. Flores y luces, y largas hileras de fieles con velas, y nazarenos a pie. Las «vírgenes» (imágenes) con manto largo bordado en oro.

Por cierto, un dato desagradable. La Virgen de los Dolores tenía varios mantos, pero doña Martha Fernández de Batista le regaló el año anterior de su caída un manto magnífico valorado en varios miles de dólares.

En la Semana Santa del año 60, la Virgen salió con ese manto todavía, pero a la semana siguiente la policía de Castro, por orden del ministro de Bienes Malversados, se incautó de dicho manto, alegando que el importe con que la señora de Batista lo había comprado era robado de la Hacienda de la nación. No he podido averiguar qué destino ha tenido o dónde se encuentra el dicho manto.

PROCESION PARTICULAR

Por lo demás, la señora doña Encarnación Canut, gran propagandista de la devoción al Cristo de Limpias y del que también la señora de Batista era muy devota, sacaba su procesión particular. Digo particular porque en Cuba era bastante frecuente el tener altares en las casas, a las que dejaban pasar al que quisiera visitarlos. Esta señora empezó propagando la devoción al Cristo de Limpias y en la planta baja de su casa, en el corazón de La Habana, instaló un Cristo de Limpias de gran tamaño que importó de España.

Poco a poco se fue extendiendo la devoción y casi todos los viernes, allá iba doña Encarnación Canut, con un automóvil con altavoz recorriendo partes de la ciudad, incitando a visitar su capilla. La cosa fue tomando tal incremento que llegó a comprar cerca de una manzana de casas derruirlas y levantar una capilla provisional, pero iniciando los cimientos de una gran iglesia. Ella, a través del Obispado, se la encomendó a los PP. Capuchinos, todos españoles. Claro que todo eso es hoy propiedad del Estado cubano.

Por lo demás, en Cuba, católica desde luego, aunque, hay que reconocerlo, no de mucha práctica religiosa, la Semana Santa era celebrada con actos externos como el de la clásica peineta y mantilla y la visita a los Sagrarios.

El Padre Laiseca, franciscano, fue durante años el encargado de predicar el Sermón de las Siete Palabras en la Iglesia de San Francisco, que era televisado y retransmitido por radio a toda la República. Desde luego durante estos días santos, las emisoras, tanto las de televisión por todos sus canales (Cuba tenía cuatro canales) como por radio, sólo daban música sacra, excluyendo todo tipo de música frívola.

Las sinfonolas de bares y cafés no funcionaban en absoluto. Las tabernas se veían menos frecuentadas y las casas de ejercicios de los Jesuitas (tres grandes casas, una en La Habana, otra en Camagüey y otra en Santiago de Cuba) agrupaban a los caballeros católicos y Caballeros de Colón, mientras la Acción Católica, Damas Isabelinas, conventos o residencias estudiantiles de señoritas se unían a ellas.

EL VIERNES SANTO EN LA HABANA

Los jesuitas tenían (o tienen porque eso es de ellos aunque se la hayan robado) una finca en las afueras de La Habana denominada El Calvario. Era Casa Noviciado de la Compañía de Jesús. Allí (la finca es amplia) instalaron un Vía Crucis, de piedra, jalonando la carretera particular interior que lleva a la Casa Noviciado. Allí se congregaban para recorrer las Estaciones no uno ni dos grupos, sino montones de personas. Ese mismo montón de personas que hemos tenido que seguir otro Vía Crucis, repudiando la Hoz y el Martillo y siguiendo con nuestra Cruz a cuestas.

Y hablando de otra cosa, el cubano, guardó siempre abstinencia de carnes durante todos los viernes del año. Informes de ayer mismo me dicen que ya no hay carne en Cuba, sino para los enfermos y los milicianos. Esa es la Pasión, el Vía Crucis de hoy de Cuba.

GUATEMALA

Voy a empezar a recordarles que el nombre exacto de Guatemala, ciudad, es el de Santiago de los Caballeros de Guatemala, que ya es no algo decir, sino un mucho decir. Algún día me ocuparé de los «Santiagos» de América.

Yo tuve algunas dificultades para entrar en Guatemala, claro que se trataba de los tiempos de Jacobo Arbenz y de Arévalo, en los que mi pasaporte «franquista» no tenía validez. De todas formas yo visitaba Guatemala cuando quería y legalmente, claro.

Guatemala desde todos los puntos de vista es tan interesante como México o Perú, porque es la guardadora de la cultura maya, como Perú la de los Incas.

Hoy las procesiones de Guatemala, tienen el acento y el ritmo que siempre tuvieron y sobre todo están impregnadas todas ellas de un hondo sentido y sentimiento religioso. Las culturas no se improvisan. Vamos a ver cuándo se podía hablar de cultura comunista.

En Guatemala hay procesiones públicas seguidas con devoción. Son suntuosos, tanto en la ciudad, capital de Guatemala, como en los otros Departamentos. Salen a la calle con sus «pasos». En la capital es el lugar donde más pompa y fastuosidad revisten y en orden a tradición las más antiguas. La procesión de la Virgen de la Candelaria, que ya se aproxima a la cuaresma; sale de la Iglesia del mismo nombre; la del Cristo con la Cruz a cuestas, de la Iglesia de la Merced el Jueves Santo y la del Santo Entierro de la Iglesia de Santo Domingo. En esta procesión van vestidos con túnicas de color negro todos los que forman parte en dicha procesión del Viernes Santo, y en las procesiones de los días anteriores van vestidos de color morado, cargando las imágenes y cuadros de la Pasión de Cristo.

Los escultores, en su mayor parte son guatemaltecos pero también hay obras de los imagineros españoles, comprados a España. Por lo demás los actos estructuralmente de devoción religiosa en estos días se llevan a cabo en todas las iglesias, igualito que en España, aunque con mucho más recogimiento.

Las visitas de altares y monumentos son obligadas para todos los guatemaltecos, siendo las más notables las de la Iglesia de San Francisco, Merced y la Catedral Metropolitana.

Las mujeres van tocadas con mantillas pero sin peineta y mantos de todas clases. Se respeta la vigilia y el ayuno. En Semana Santa, arroz y legumbres y bacalao, y a sus horas. Guatemala es otro girón alroso entre Franciscanos y Dominicos adelantados de esta fe que traslada las montañas. Adiós, Guatemala, si Dios quiere volveré a Santiago de los Caballeros de Guatemala. Adiós. Noto que piso tierra sagrada del Quetzal tu ave maravillosa.

(Es un reportaje especial para Agencia FIEL. Prohibida la reproducción).

El rey Hassan II de Marruecos pasó por Tenerife

(Viene de primera página)

excursión al monte de Las Mercedes, un vendedor ambulante entregó a una personalidad del séquito real un pañuelo típico del país. Al enterarse Hassan II del obsequio llamó al vendedor, agradeciendo el regalo y diciendo que lo haría llegar a su hija que «es a lo que más quiero en el mundo».

Más tarde, el rey de Marruecos asistió a un acto en esta capital: a una recepción ofrecida en su honor por las autoridades de Tenerife. En este acto, el gobernador civil de la provincia, pronunció unas palabras y brindó por la prosperidad de Marruecos y de España. Le contestó el rey Hassan II diciendo que agradecía mucho la cordialidad con que se le había recibido.

Por último, a bordo del «Ancerville», el rey de Marruecos impuso al gobernador civil la Gran Cruz de la Orden de Uizan Alauita y al alcalde de Santa Cruz de Tenerife la Medalla de oficial de la misma Orden. El monarca de Marruecos manifestó por último su deseo de volver pronto a Tenerife para pasar una temporada.—Cifra.

Iberia establecerá nuevas líneas aéreas

Cuatro líneas directas a Bruselas, Milán y Ginebra comenzarán el día 1 de Abril

Madrid, 22.—Siguiendo los planes de expansión de "Iberia" se va a proceder a la apertura de nuevas líneas que permitirá volar directamente y por primera vez a las ciudades de Bruselas y Milán, con los últimos modelos de "Caravelle".

A partir del 1.º de abril próximo se inaugurarán las líneas Madrid-Milán, Madrid-Bruselas, Barcelona-Bruselas y Palma-Ginebra.—Cifra.

¡Atención fumadores!

Un profesor norteamericano descubre unas píldoras contra el cáncer de pulmón

Palm Beach (Florida), 23. — El Dr. Charles Huggins, de la Universidad de Chicago, ha anunciado que ha descubierto un producto químico poco costoso —el «benzantharacene»— hidro-carburo aromático, que puede, en forma de píldoras, proteger a los fumadores contra el cáncer del pulmón y otros tipos de dicha enfermedad.

Huggins hizo una exposición de su descubrimiento ante un Congreso de periodistas científicos, reunidos en Palm Beach bajo los auspicios de la sociedad americana de la Lucha contra el Cáncer.

Puso en conocimiento de los presentes su teoría sobre la eficacia de la píldora, pero puso también de manifiesto que ésta no podrá producirse hasta dentro de unos años, ya que tendrá que ser sometida a numerosas pruebas.

Señaló que ya ha realizado ensayos con ratas, con éxito.—Efe.

Don Manuel Aznar: Un maestro de periodistas corona la cumbre de la carrera diplomática

Ante todo me siento periodista. El diplomático no puede prescindir de la información, sería como un inválido

"Quiero escribir un libro sobre el momento más amargo de la vida española: el hundimiento del "Maine"

"Los últimos veinticinco años de España me parecen un prodigio de bienandanza"

Un maestro de periodistas corona la cumbre de la diplomacia. Manuel Aznar hace las maletas para marchar a Nueva York como embajador de España cerca de las Naciones Unidas. Para él no hay paz. Y se prepara con el mismo entusiasmo, con la misma serenidad que pudo preparar hace ya muchos años sus otros saltos del Océano para fundar y dirigir periódicos o ponerse al frente de las representaciones diplomáticas españolas. Wáshington, La Habana, Santo Domingo, Nueva York, Buenos Aires... Estancias breves en España, regreso a América... Siempre luchando, siempre abriendo caminos.

En un ayer inmediato, la dirección de un diario español «La Vanguardia» y la presidencia del Consejo Nacional de Prensa, para pasar a nuestra Embajada en Marruecos. Ahora, Nueva York. ¿Cuándo el descanso? No lo tiene, como no tiene una entrevista, ni tan siquiera un reportaje.

Porque Manuel Aznar, como periodista, como diplomático y, sobre todo, como tipo humano que cautiva, tiene un libro cuando menos. Y eso siempre que nos atengamos sucintamente a los hechos más importantes de su vida. Mi conversación con él es un espigar continuo en el vasto campo de su existencia que abarca, efectivamente, el periodismo, la diplomacia y las letras, como escritor nato que es.

—Pero ante todo —puntualiza— el periodismo. Tenga presente que la política y la diplomacia tienen como fundamento principal la información. Y si prescinden de ella son inválidos condenados al fracaso. La técnica del cultivo de la información ha sido esencial en mi vida.

Llaman a la puerta. Suena el teléfono. Don Manuel acude a él. Mientras con una mano sostiene el auricular, con la otra abre una carta de las muchas que se amontonan sobre su mesa de trabajo.

SOLO EN CUATRO ETAPAS DISFRUTO DE SU CASA DE MADRID

Aprovecho estas interrupciones para echar un vistazo a todo lo que me rodea. Butacas enfundadas en guardapolvos, sillas amontonadas, alfombras enrrolladas, cortinas recogidas. Sólo los millares y millares de libros de su biblioteca mantienen un poco de orden en esta casa, siempre revuelta desde hace muchos años por imperativos de continuos y prolongados viajes.

—En toda mi vida, sólo en cuatro etapas puedo decir que he disfrutado de mi casa. Y en estas cuatro ocasiones por poco tiempo. Me gustan los libros, me gustan los buenos cuadros, pero aún no he podido saborearlos tranquilamente.

Don Manuel Aznar está de tránsito en Madrid. Acaba de cesar en su cargo de embajador de España en Marruecos y se dirige a los Estados Unidos, donde ha sido nombrado Delegado Permanente en las Naciones Unidas.

—Este nombramiento ha colmado con exceso mis aspiraciones. Es como la cúspide, como la nave que llega al puerto después de un largo y azaroso viaje, pero con la satisfacción del deber cumplido.

—¿Lleva algún programa establecido para su nueva función?

—No se puede ir a un parlamento universal que eso, al fin y al cabo, es la ONU, con un programa previo. Yo deseo llevar con mi humilde persona el espíritu, la historia y las realidades de nuestra Patria y mi voz para defender todo esto.

Su tremenda humanidad descansa en estos momentos en uno de los pocos sillones disponibles. La luz de la tarde que entra a raudales por el ventanal situado a mi espalda arranca destellos de los cristales de sus gafas, tras los que se mueven nerviosamente unos ojos profundamente azules.

SU PASION: LA PINTURA

Un «Solana» impresionante preside el gran despacho de maderas nobles.

—Es "El lechuga", un pobre torero al que ayudó el pintor. A mi juicio es uno de sus mejores cuadros. Lo compré en una subasta durante mi estancia en Buenos Aires. Sobre este cuadro escribió Ramón Gómez de la Serna todo un tratado de pintura. Fíjese en el dramatismo de ese capote alquilado y en los fondos del paisaje, similares a los del Greco.

Don Manuel Aznar me coge del brazo y me sitúa en el ángulo exacto donde la luz realza todo el valor pictórico de la obra de Solana.

Un retrato de Baroja y otro de Zuloaga, "uno como un puñado de ceniza y el otro, con su ceguera profunda" —ambos— fueron realizados casi en víspera de la muerte del escritor y del pintor completan la colección pictórica en el despacho. Después hay más: en el salón —"Infanta de las Meninas de Del Mazo"—. En el vestíbulo un Fortuny encantador.

—La pintura es mi pasión.

—¿Qué cuadro le gustaría colgar en estas paredes?

—Un primitivo italiano.

Don Manuel Aznar es un gran escritor aparte de un extraordinario periodista. Por ello me sorprende cuando dice, al referirse a los libros que ha escrito:

No les tengo la menor estimación. Con decirle que no he vuelto ni a hojearlos, está dicho todo. En ellos no he dejado nada.

TRES PROXIMOS LIBROS

Pero a pesar de esto, don Manuel está preparando tres nuevos libros que serán sin duda alguna tres nuevos éxitos en su faceta de escritor.

Sólo un rincón de su despacho, libros y cuadros permanecen en orden en su casa revuelta por los continuos viajes, sin tregua.

(Foto Europa Press)

—Quiero escribir próximamente un libro sobre el capítulo más amargo de la vida española: el hundimiento del "Maine", en La Habana, que fue el antecedente de la mentira infamatoria, calculada y sistemática acerca de España. Quiero reconstruir el mecanismo de aquella mentira. Tengo para ello declaraciones de americanos distinguidos que descubren el secreto de todo aquello.

Sus palabras, como todos los hechos de este coloso de las letras, del periodismo y de la diplomacia y política española, rezuman patriotismo y es impresionante la actitud de un hombre que lo ha sido y lo tiene todo y cuya mayor preocupación, cuando ha conquistado todo, es desentrañar y dar a la luz de la verdad, hechos que cómodamente olvidados por muchos siguen siendo para él de tremenda y dolorosa preocupación.

—¿Cuál será su segundo libro?

—Una vida, una biografía de Cabrera, al que llamaron sus enemigos el "Tigre de Maestrazgo", sobre la que hay una serie de interpretaciones, equivocadas o no pero discutibles y deformadas.

—¿Y el tercero?

—Una historia de las Brigadas Internacionales en España. ¿Qué fue? ¿A qué obedecieron? Su nacimiento. Finalidad... ¿Cómo se comportaron? ¿A qué reacción del mundo de nuestro tiempo obedecieron?

Y todo esto lo va a escribir un hombre que nos ha dicho que su último nombramiento es "como el final, como el cénit de su carrera".

—¿Se considera usted un hombre viejo?

—Yo no tengo una idea muy especial sobre la edad. La juventud o la vejez de un hombre no depende de eso. Pero yo ya tengo la suficiente como para pensar en ella.

VEINTICINCO AÑOS DE PAZ

Don Manuel Aznar, un hombre que ha vivido intensamente los XXV años de paz cualquiera que haya sido su misión, pone punto final a esta entrevista con su opinión sobre estas efémerides.

—Me parece un prodigio de bienandanza para España. El balance es extraordinario. Lo que lamento profundamente es que la generación ascendente, la generación joven no tenga una presencia mayor en el destino de nuestro país.

Se repiten las llamadas a la puerta, al teléfono. Hay varias visitas que esperan. No puedo agotar su precioso tiempo. Me despido. Don Manuel me coge del brazo y me acompaña hasta la puerta de la que no se aparta hasta que el ascensor desaparece.

—Si me necesita para algo búsqueme. Donde quiera que esté.

Son sus últimas palabras que para mí tienen todo el profundo significado de una mano amiga que se tiende a través del tiempo y de la distancia.

JAIME
"EUROPA PRESS"

NOTICIAS de MADRID

- De cuatro millones de escolares, sólo 600.000 siguen estudiando
- La ampliación de la escolaridad favorecerá la orientación laboral
- Fundaciones del I.N.I. para estudios superiores y de grado medio

MADRID.—(Crónica de ARGOS, especial para este periódico).

Las breves vacaciones de Semana Santa, cuando las aulas están vacías, permiten dedicar unos momentos de meditación al problema escolar de España, que es el del ínfimo porcentaje de niños que pasan de la enseñanza primaria a la media, quedando condenado, con esa instrucción elemental de leer, escribir, las cuatro reglas y acaso un poco más, a la condición de peones para todo, que es no servir para nada en especial y quedar desarmados en la lucha por la existencia, por el pan nuestro de cada día y desheredados del patrimonio cultural, de los bienes del espíritu.

La enseñanza primaria (matrícula del año 1962), comprende a cerca de 4.000.000 de alumnos, de los cuales poco más de medio millón continuarán estudiando. Los datos oficiales son: 3.915.000 matriculados de enseñanza primaria y 3.396.815 que no volverán a recibir enseñanza de ninguna clase.

La diferencia se reparte del modo siguiente: enseñanza media clásica (bachillerato general) 506.625 alumnos; enseñanza media laboral, 27.469; formación profesional, 74.691; enseñanza técnica superior, 17.604; enseñanza universitaria, 63.849; magisterio, 41.022; comercio, 23.589; escuelas técnicas de grado medio, 34.651; enseñanzas artísticas y artesanas, 37.817.

Como se ve, el bachillerato clásico sigue gozando de general preferencia en estos tiempos en que tan necesaria es la mano de obra especializada. Existe un anticuado prejuicio en las familias de clase media a matricular a sus hijos en centros de formación laboral, como si fuera un desdoro, siendo así que un muchacho con su diploma o título de oficial o de maestro, conseguido con menos sacrificio para la familia que una carrerita corta, empieza a ganarse la vida mucho antes que el muchacho que sigue estudiando y por añadidura se asegura un porvenir económicamente más desahogado.

La ampliación que se prepara del período de enseñanza primaria obligatoria hasta los 14 años de edad podría poner remedio a tal situación, siempre que esos dos años de aumento de la escolaridad, más que un complemento de la formación elemental, sean un cauce hacia la enseñanza media y sobre todo ante todo para la orientación e iniciación profesional.

Bien está que en las escuelas primarias, según se ha anunciado, puedan cursarse los primeros años de bachillerato, para los alumnos que deseen seguir después una carrera de tipo medio o superior. Pero la mayoría de los chicos de doce a catorce años y a sus familiares habrá que informarles y orientarles sobre las grandes perspectivas que les ofrece la preparación laboral, la formación profesional, a fin de cubrir los numerosos y bien remunerados puestos de trabajo que, a de brindarles el plan de desarrollo económico y social.

En el curso próximo empezará a funcionar el Colegio Mayor que el Instituto Nacional de Industria va a construir en la Ciudad Universitaria. Se trata de la primera fundación benéfico-docente del I. N. I. sus empresas para el fomento de las vocaciones intelectuales al servicio de la industria.

Serán beneficiarios de esta nueva fundación no sólo los jóvenes vinculados a las empresas del Instituto, sino también aquellos en quienes concurran, junto a una notable actitud para los estudios superiores, una vocación de ejercer su futura profesión con espíritu social en los complejos industriales. La fundación costeará las becas necesarias para que los colegiales puedan estudiar sin preocupaciones económicas.

El I. N. I. piensa crear otras obras benéfico-docentes de gran importancia, cuya más inmediata realización será una escuela en grado medio para dar enseñanzas profesionales de pronta aplicación a las industrias. La capacidad para los altos estudios y la aptitud para las tareas de tipo medio serán las cualidades que primordialmente habrán de poseer los beneficiarios de las fundaciones del I. N. I.

Sevilla: todo un pueblo para su Semana Santa:

- Cincuenta y dos cofradías
- Cien tronos
- Cincuenta mil penitentes

Por Fernando Gelán

La Macarena estrenará este año un manto valorado en un millón de pesetas

En Sevilla se están dando los últimos toques a la preparación de los desfiles procesionales de la Semana Santa. En las iglesias ya se han montado los distintos pasos. Este es el signo más visible de la proximidad de la conmemoración de la Pasión, donde se pone de manifiesto el sentir religioso de un pueblo católico.

La Semana Santa en Sevilla es ya algo más que tradicional. Sin embargo, a pesar de su antigüedad, siempre parece diferente. Cada año resulta distinta. ¿A qué se debe este cambio tan sensible? La respuesta es muy sencilla. Está en el pueblo, en la gente sencilla que trabaja incansable durante todo el año.

LOS ARTESANOS DE SEVILLA

En Sevilla, las bordadoras, orfebres, tallistas, cinceladores, etc., forman un pequeño mundo que recogen en su trabajo la expresión de las cofradías. Realizan mantos, coronas, candelabros, varales, imágenes nuevas que con las grandes obras de Juan de Mesa, Martínez Montañés, Roldán, Ruiz de Gijón y otros maestros, aumentan cada año el valor artístico de la Semana Santa sevillana.

El bordado de palios, mantos y faldones, tiene tanta importancia como el artesonado del trono. Los bordados son magníficos y tienen un estilo propio, marcadamente local, específicamente sevillano.

En la actualidad, son ya pocos los talleres de bordado que quedan en Sevilla y esto le da un valor material. El taller más famoso es el de Esperanza Caro, que es como una institución para las cofradías sevillanas. En estos días se trabaja más activamente que nunca, porque deben terminar el manto de la Esperanza de la Macarena. Su coste es de un millón de pesetas. Para su confección, las puntadas sobrepasan del millón y medio. El manto está totalmente bordado en oro.

Uno de los medios de los que se valen las cofradías sevillanas para sufragar los gastos de los bordados es la esplendidez de los toreros, que acostumbran a regalar sus trajes de luces. Algunos de ellos pasan a ser mantos pequeños, faldones o palios. Otros se exponen con el tesoro artístico de la Cofradía. Toreros de ayer y de hoy, han regalado sus trajes de luces a las Vírgenes sevillanas. Fueron, Joselito, Bombita, Bienvenida, El Gallo, Ostos, Mondeño, El Litri, El Cordobés y otros muchos.

LOS TRONOS

Cincuenta y dos cofradías hay en Sevilla con más de cien "pasos". Los tronos son todos ricos y artísticos, pero diferentes unos de otros.

El oro es el metal de primera fila y el orfebre sigue por lo general la línea del estilo barroco. Las distintas imágenes de Cristo van sobre tronos de oro. Las que más devoción inspiran a los sevillanos son las imágenes del Cristo del Gran Poder, de la Buena Muerte, Cachorro, Expiración y Vera Cruz.

Los de la Virgen son diferentes. La Macarena, la Esperanza de Triana, la Soledad de San Lorenzo, la del Valle, la del Rosario de Montesión, van sobre espléndidos tronos de plata que despiden un destello blanco ante las luces, mientras que los varales del palio tintinean alegremente, como si con su sonido quisieran mitigar el dolor de la Virgen.

Se ha discutido mucho sobre la riqueza de la Semana Santa en Sevilla. Las imágenes van adornadas con muchas joyas, que pertenecen a la cofradía o son de devotos que desean que la Virgen las luzca en su salida por las calles sevillanas.

Y quizás sea esto lo que diferencia a los desfiles procesionales sevillanos de los de otras provincias. Una imagen como la de la Virgen de la Macarena o de la Soledad lleva joyas por valor de los tres o cuatro millones de pesetas. Pero el lujo con que se adorne a la imagen, no está reñido con la devoción del pueblo.

FLORES Y CIRIOS

En su itinerario por las calles sevillanas, acompañan a los distintos pasos unos cincuenta mil penitentes. Este número es el mayor de España.

Los penitentes, con la cara cubierta y sobre la cabeza el largo capuchón, llevan grandes cirios encendidos. Doscientos cincuenta mil kilos de cera se gastan en Sevilla en estos desfiles procesionales de Semana Santa.

Pero uno de los gastos mayores para las cofradías sevillanas son las flores, a las que les dan tanta importancia como al trono, los varales o los candelabros. Las flores son el complemento de todos los "pasos".

Más de un millón de flores se utilizan para adornar los distintos "pasos". Los claveles son los que tienen mayor aceptación. Los hay de todos los colores: rojos, morados, blancos y rosas. Camelias, nardos y lirios y hasta tulipanes traídos de Holanda se mezclan también con las flores de cera, que adornan los pasos de las Vírgenes.

M.C.D.2022